

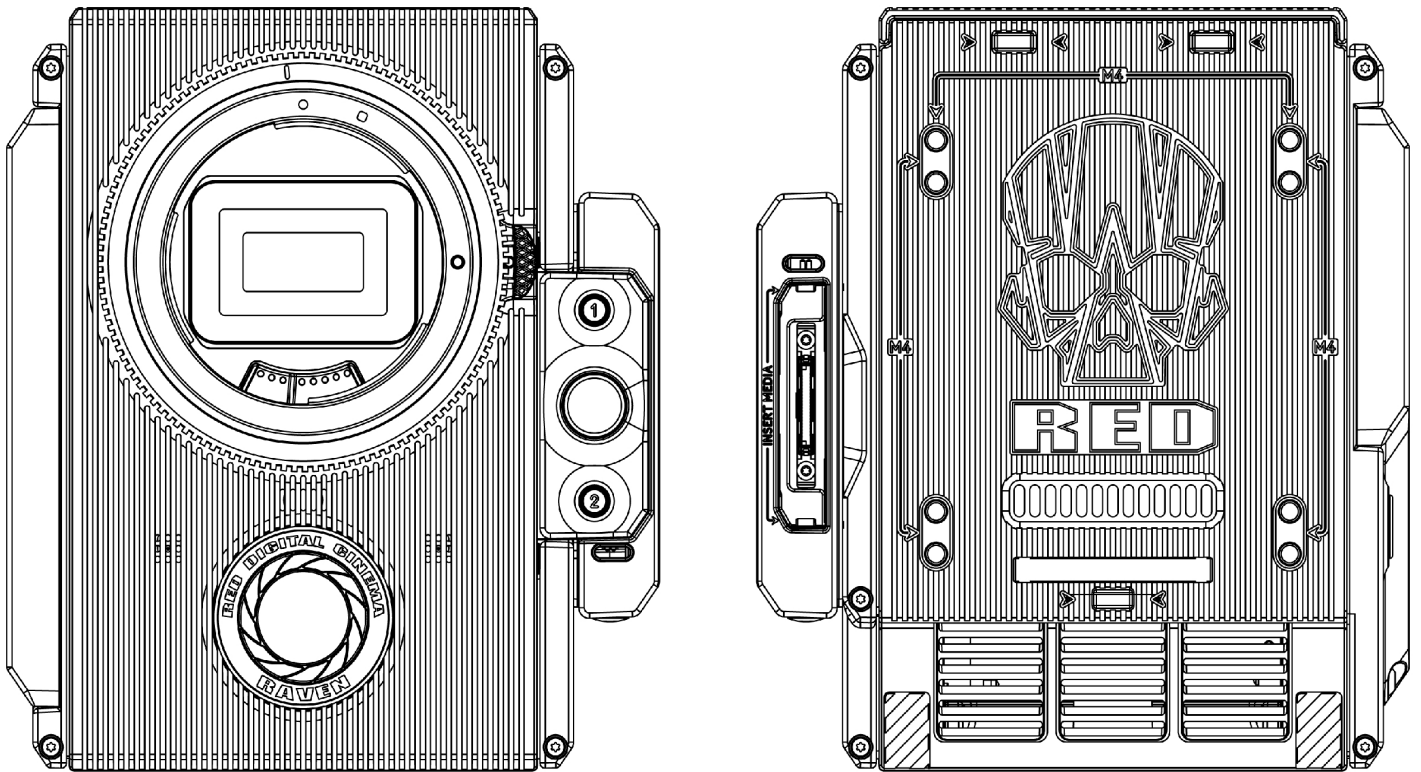

# RED RAVEN

## 操作指南



RED RAVEN  
RED DRAGON 4.5K | V7.0

[RED.COM](http://RED.COM)

# RED RAVEN 操作指南

## 目录

目录 .....	2	<b>CHAPTER 5: 高级菜单</b> .....	68
免责声明 .....	4	访问高级菜单 .....	68
翻译免责声明 .....	4	图像菜单 .....	68
版权声明 .....	4	Monitoring( 监视) 菜单 .....	71
商标免责声明 .....	4	覆盖菜单 .....	75
合规性声明 .....	4	Power 菜单 .....	81
安全说明 .....	6	Playback( 回放) .....	82
电池的储存和处理 .....	7	Media 菜单 .....	87
航运免责声明 .....	8	Presets( 预设) 菜单 .....	88
<b>CHAPTER 1: 产品介绍</b> .....	9	设置菜单 .....	91
拍摄前请先阅读 .....	9	HDRX 菜单 .....	106
R3D 文件格式与 REDCODE .....	10	焦点菜单 .....	107
拍摄动态视频和静态剧照 .....	10	曝光助理菜单 .....	110
用 REDCINE-X PRO 进行后期制作 .....	10	<b>CHAPTER 6: 音频系统</b> .....	129
HDRX 和 MAGIC MOTION .....	11	音频概述 .....	129
附加资源 .....	11	设定音频 .....	129
<b>CHAPTER 2: 摄影机系统部件</b> .....	12	Control ( 控制) .....	130
附加资源 .....	12	Mix( 混音) .....	132
BRAIN .....	12	音频输出选项 .....	132
RED MINI-MAG 系统 .....	17	音频表( VU 表) .....	132
扩展器 .....	18	回放时的音频 .....	133
电源模块 .....	23	Varispeed 模式中的音频录制 .....	133
RED 电池和充电器 .....	28	<b>CHAPTER 7: 时间码、同步锁定、多摄像头设置</b> .....	136
显示屏和电子取景器 .....	29	Timecode .....	136
LEMO 适配器 .....	34	Genlock( 同步锁相) .....	138
摄影机控制模块 .....	35	主/从操作 .....	141
导轨、镜头卡口、战术装置和线缆 .....	38	设置立体声/3D 配置 .....	145
<b>CHAPTER 3: 基本操作</b> .....	39	摄影机阵列 .....	146
电源操作 .....	39	设置运动控制 (MoCo) .....	147
配置您的摄影机 .....	42	兼容的时间码设备 .....	148
使用三脚架或独脚架 .....	46	兼容的同步锁相设备 .....	149
视频监视器输出 .....	47	<b>CHAPTER 8: 升级摄影机固件</b> .....	150
录制 .....	47	验证当前的摄影机固件 .....	150
<b>CHAPTER 4: 基本菜单与控件</b> .....	49	升级摄影机固件 .....	150
GUI 菜单介绍 .....	49	<b>CHAPTER 9: 摄影机系统维护</b> .....	151
上方状态行( 基本菜单) .....	50	BRAIN 与配件外部表面 .....	151
实况活动区 .....	53	清洁 EVF 屏幕 .....	151
下方状态行 .....	53	清洁 LCD 屏幕 .....	152
导航控件 .....	59	水损害 .....	153

# RED RAVEN 操作指南

---

<b>CHAPTER 10: 检修 你的摄影机</b> .....	<b>154</b>
执行压力测试 .....	154
常规检修 .....	155
错误信息 .....	161
Media Bay 与 RED MINI-MAG 的问题 .....	163
<b>APPENDIX A: 技术规范</b> .....	<b>165</b>
RED RAVEN 技术规范 .....	165
<b>APPENDIX B: 机械图纸</b> .....	<b>167</b>
RED RAVEN BRAIN .....	167
<b>APPENDIX C: 输入/输出连接器</b> .....	<b>174</b>
DSMC2 基础扩展器 .....	175
DSMC2 V-Lock I/O 扩展器 .....	176
DSMC2 REDVOLT 扩展器 .....	177
DSMC2 Jetpack 扩展器 .....	178
DSMC2 Jetpack-SDI 扩展器 .....	179
DSMC2 战术顶板 .....	180
记录/监视器输出端口 .....	181
通信端口 .....	183
音频端口 .....	192
电源端口 .....	194
<b>APPENDIX D: 镜头卡口</b> .....	<b>199</b>
镜头 .....	199
<b>APPENDIX E: 默认键功能</b> .....	<b>205</b>
默认键 .....	205
<b>APPENDIX F: 菜单层次图</b> .....	<b>208</b>
v6.4 中的菜单更改 .....	208
菜单层次图 .....	210

# RED RAVEN 操作指南

## 免责声明

RED® 力求在本文中提供清晰准确的信息，该信息仅供用户所用。虽然本文档中的信息被认为准确且严格“依原样”提供，RED 对本文所用语言可能出现的印刷错误、或用户根据此语言文本自行诠释出不同于 RED 本意的语意概不负责。如有地方、联邦或其他适用法律的变更，所有安全与一般信息可能会随之更改。

RED 保留随时修订本文档以及更改其内容的权利，且没有通知任何人的义务。在任何情况下，RED、其员工或授权代理人均不对因使用本文档中的任何技术或操作信息而导致的任何直接或间接损坏或损失负责。

如有关于本文档内容的意见或问题，请发送详细的电子邮件至 [OpsGuides@red.com](mailto:OpsGuides@red.com)。

## 翻译免责声明

本条款以英语撰写，翻译版本仅供参考。内容应以英文版本为准并具有英文版本的约束力。

## 版权声明

版权所有 © 2018 RED.COM, LLC.

与所附产品关联使用的所有商标、商品名称、标识、图标、图像、书面材料、代码和产品名称均为 RED.COM, LLC. 独家拥有并控制的版权、商标或其他知识产权。完整列表请参阅 [www.red.com/trademarks](http://www.red.com/trademarks)。

## 商标免责声明

所有其他公司、品牌和产品名称均为其各自持有者的商标或注册商标。RED 与第三方商标持有者无任何隶属关系或关联，不受其赞助也对其没有任何表达权利。Adobe 和 Adobe Premiere Pro 是 Adobe Systems Incorporated 的注册商标。AJA 是 AJA Video Systems, Inc. 的注册商标。Cooke 和 S4/i 是 Cooke Optics Limited 的注册商标。DaVinci 是 Blackmagic Design 在美国和其他国家的注册商标。Distagon、Makro-Planar 和 Otus 是 Carl Zeiss AG 的注册商标。HDMI 是 HDMI Licensing LLC 在美国和其他国家的注册商标。Loctite 是 Henkel AG & Company KGaA 的注册商标。Canon 是 Canon, U.S.A. 的注册商标。Apple、Macintosh、Final Cut Pro 和 QuickTime 是 Apple Inc. 公司在美国和其他国家的注册商标。Windex 是 S. C. Johnson & Son, Inc. 的注册商标。Windows 是 Microsoft Corporation 的注册商标。LEMO 是 LEMO USA 的注册商标。Sony 是 Sony Corporation 的注册商标。TORX 是 Acument Intellectual Properties, LLC 在美国或其他国家的注册商标。IOS 是 Cisco 在美国和其他国家的注册商标。Avid 是 Avid Technology, Inc. 的注册商标。DaVinci Resolve 是 Blackmagic Design 在美国和其他国家的注册商标。EDIUS Pro 是 Grass Valley 的注册商标。Vegas Pro 是 Sony Creative Software 的注册商标。IDX 是 IDX Company, Ltd. 注册商标。

## 合规性声明

### 工业加拿大放射合规声明

该设备符合加拿大工业部免授权无线电规范标准 RSS 139 和 RSS 210。操作应符合以下两个条件：(1) 本设备不得引起干扰，(2) 本设备必须接受任何干扰，包括可能导致不希望的设备操作的干扰。

该 B 类数字设备符合加拿大 ICES-003 的规定。

Le présent appareil est conforme aux CNR d'Industrie Canada applicables aux appareils radio exempts de licence. L'exploitation est autorisée aux deux conditions suivantes : (1) l'appareil ne doit pas produire de brouillage, et (2) l'utilisateur de l'appareil doit accepter tout brouillage radioélectrique subi, même si le brouillage est susceptible d'en compromettre le fonctionnement. Cet appareil

numérique de la classe B est conforme à la norme NMB-003 du Canada.

## 联邦通信委员会 (FCC) 声明



该设备已经过测试，符合 FCC 规则第 15 部分对 B 类数字设备的限制。这些限制旨在提供合理的保护，防止住宅安装中的有害干扰。本设备会产生、使用并可能辐射射频能量，不按说明安装和使用可能会对无线电通信造成有害干扰。但是，不能保证特定安装中不会发生干扰。如果本设备确实对广播或

电视接收造成有害干扰(可通过关闭和打开设备来确定)，建议用户尝试通过以下一种或多种措施来纠正干扰：

- ▶ 重新调整或摆放接收天线。
- ▶ 增加设备与接收机之间的距离。
- ▶ 将设备连接到与接收器所连接电路不同的电路上。
- ▶ 咨询经销商或有经验的无线电/电视技术人员，向他们寻求帮助。

为了符合 FCC 规定，本设备须使用屏蔽电缆。操作未经认证的设备或非屏蔽电缆，可能会对广播和电视接收造成干扰。警告：未经制造商批准对设备进行更改和修改可能会违反设备操作用户许可。

**NOTE:** 注意：本设备符合 FCC 规则第 15 部分的规定。

操作应符合以下两个条件：(1) 本设备不得造成有害干扰，(2) 本设备必须接受任何干扰，包括不期望收到的干扰。



**CAUTION:** 暴露于射频辐射。

应以最大限度避免人类接触的方式使用该设备。

本设备符合针对不受控制的环境规定的 FCC 辐射暴露限值。安装、操作本设备时，设备与散热器和身体之间的距离最小应为 20 厘米。



**CAUTION:** FCC 和 FAA 的规定禁止射频无线设备的机载操作，因为信号可能会干扰关键的飞机仪表。



**CAUTION:** 如果用户未经 RED 许可对设备进行了更改或修改，则可能会丧失操作设备的权限。

## 澳大利亚和新西兰声明

RED 声明本文档所述的无线电设备符合以下国际标准。

- ▶ IEC 60065 — 产品安全
- ▶ ETSI EN 300 328 — 无线电设备的技术要求

RED 声明本文档中描述的数字设备符合以下澳大利亚和新西兰的标准。

# RED RAVEN 操作指南

- ▶ AS/NZS CISPR 22 – 电磁干扰
- ▶ AS/NZS 61000.3.2 – 电力线谐波
- ▶ AS/NZS 61000.3.3 – 电力线闪烁

## 日本声明



这是基于信息技术设备无线电干扰控制委员会 (VCCI) 标准的 B 类产品。在家庭环境中的无线电或电视接收机附近使用本设备可能会导致无线电干扰。请按照说明书安装和使用设备。

この装置は、情報処理装置等電波障害自主規制協議会 (VCCI) の基準に基づくクラス B 情報技術装置です。この装置は家庭環境で使用することを目的としていますが、ラジオやテレビジョン受信機に近接して使用されると、受信障害を引き起こすことがあります。取扱説明書に従って正しい取り扱いをしてください。

## 欧盟合规性声明



RED 声明本文件所述的无线电设备符合欧洲共同体委员会发布的 R&TTE 指令 (1999/5/EC)。

符合本指令意味着符合以下欧洲标准( 括号中是与之相当的

国际标准) 。

- ▶ EN 60065 (IEC 60065) – 产品安全性
- ▶ ETSI EN 300 328 无线电设备的技术要求
- ▶ ETSI EN 301 489 无线电设备的通用 EMC 要求。

## 信息

具有 CE 标志的产品符合欧盟委员会颁布的 EMC 指令 (2004/108/EC) 和低电压指令 (2006/95/EC)。符合这些指令意味着符合以下欧洲产品系列标准。

- ▶ EN 55022 (CISPR 22) – 电磁干扰
- ▶ EN 55024-1 (CISPR 24) – 电磁抗扰性
- ▶ EN 61000-3-2 (IEC610000-3-2) – 电力线谐波
- ▶ EN 61000-3-3 (IEC610000) – 电力线闪烁
- ▶ EN 60065 (IEC60065) – 产品安全性

## 废弃电气电子设备 (WEEE)



废弃电子电气设备 (WEEE) 标志仅适用于欧盟 (EU) 国家和挪威。产品和附带文件上的符号意味着使用的电气和电子产品不应与一般家庭废物混合。要正确处理、回收和回收利用本产品，请将它带到可免费接受的指定收集点。或者，在某些国家/地区，您可以在购买新产品后让当地零售商回收旧产品。

正确处理本产品将有助于节省宝贵的资源，并防止对人类健康和环境造成任何潜在负面影响，而如果对废物处理不当，则可能会产生这样的负面影响。请联系当地机关以了解

离您最近的指定收集点的更多细节。根据您的国家立法，处罚方式可能适用于不当处理这种废物。

对于欧盟的商业用户，如果您想放弃电气和电子设备，请联系经销商或供应商了解更多信息。

# RED RAVEN 操作指南

## RED 命令协议产品的使用限制

该类别中产品会通过将在产品监管标签上添加类别 2 标识符号( 圈中的感叹号) 及 CE 标志附带的来表示, 例如左侧实例。

### 法国

使用限制 - 限制适用的地理区域: 法国

针对法国大陆

- ▶ 2.400 - 2.4835 GHz( 通道1-16) 授权室内使用
- ▶ 2.400 - 2.454 GHz( 通道1-10) 授权室外使用

Restrictions d'utilisation - Zone géographique où les restrictions s'appliquent : France

Pour la France métropolitaine

- ▶ 2.400 - 2.4835 GHz (Canaux 1 à 16) autorisé en usage intérieur
- ▶ 2.400 - 2.454 GHz (canaux 1 à 10) autorisé en usage extérieur

### 挪威

本款不适用于距 Ny-Ålesund 中心半径 20 公里的地理区域

Dette gjelder ikke for det geografiske området innenfor en radius av 20 km fra sentrum av Ny-Ålesund

### 责任方

RED Digital Cinema

34 Parker

Irvine, CA 92618

美国

## 安全说明

- ▶ 请勿在靠近水的地方使用摄影机或配件。避免将相摄影机暴露在潮湿环境中。该设备不防水, 因此与水接触可能导致设备永久性损坏, 触电及用户严重受伤。在未采取正确的保护措施情况下, 请勿在雨中或其他高湿度条件下使用相摄影机, 如果摄影机或附件暴露在潮湿环境中, 请立即取下电源。



**WARNING:** 为了降低火灾或触电的危险, 请勿将相摄影机暴露在雨中或潮湿环境中。

- ▶ 请勿将摄影机暴露在激光束上, 因为激光束可能会损坏传感器。
- ▶ 请勿让摄影机受到过度的振动或撞击( 冲击)。摄影机应小心轻放。否则内部机械装置可能会由于剧烈震荡而受损。过度振动可能会影响光学元件的机械对准。
- ▶ 电磁干扰: 使用无线电或其他通信波的设备可能会导致设备和/或音频和视频信号发生故障或受到干扰。
- ▶ 仅可使用干抹布清洁。当清洁您的摄影机时, 请记住: 设备未做好防水防潮的话可能会损坏电子电路。请勿冲洗或将摄影机元件、镜头或其他附件浸入水中, 应始终保持干燥。请勿使用肥皂、洗涤剂、氨、丙酮、碱性清洁剂、研磨型清洁剂或溶剂。这些物质可能会损坏镜头涂层和电子回路。
- ▶ 保持足够的通风 - 请勿堵塞任何通风口或阻碍冷却风扇的气流。



**CAUTION:** 摄影机正确通风需要确保摄影机通风口和外表面之间保持最小 0.5" (1.25 cm) 的距离。检查可能阻塞风扇进气和排气口的物体是否会妨碍气流。无法确保允许充足的气流可能导致摄影机过热, 运行不灵活, 极端情况下可能会损坏摄影机。

- ▶ 请勿在任何热源( 如: 散热器、加热器、炉子或任何其他产生热量的设备) 附近进行操作或存放。存放在受保护的通风处。避免暴露于极端温度、潮湿条件下, 避免剧烈振动、强磁场、阳光直射或局部热源。储存前从摄影机中取出所有电池。建议的摄影机、镜头和其他配件的存储和使用温度为:
  - ▶ 工作范围: 0°C 至 40°C ( 32°F 至 104°F)
  - ▶ 存储范围: -20°C 至 50°C ( -4°F 至 122°F)
- ▶ 如果在此温度范围内操作时摄影机或其附件出现任何性能问题, 请在 <https://support.red.com> 上提交支持申请。
- ▶ 模块和扩展器不能快速切换, 在摄影机打开时无法删除或安装这些装置。在安装或拆除该装置之前, 您必须先关闭摄影机。错误操作可能导致装置或摄影机出现不在保修范围之内的损坏。
- ▶ 请勿绕开 DSMC 交流电源适配器电源线接地型插头上的第三个插脚。接地型插头带有两个插脚和一个“接地”插脚。第三个插脚是为了保证您的安全。接地型插头应连接到具有保护性接地连接的插座上。如果接地型插头无法插入该插座, 请勿尝试修改插头或插座, 请咨询具备资质的电工。
- ▶ 保护所有电源线不受挤压, 不会被踩到或被车辆碾压。更换由于碾压或其他形式的物理破坏而可能导致损坏的电源线。

# RED RAVEN 操作指南



标有此符号的产品为2类设备。这些设备不具备接地型插头。



**CAUTION:** DSMC AC 电源适配器的电源线插头用作断电装置。要断开 DSMC AC 电源适配器的所有电源，应从墙壁插座上拔下电源线插头。在使用过程中，应始终确保电源线插头方便触及。

- ▶ 根据联邦和当地法律，锂离子电池可能具有特殊的搬运要求。请参阅电池附带的具体运输说明，正确运输电池。如果电池损坏或泄漏，请勿搬运。电池的废弃处理必须符合当地环保规定。例如，加利福尼亚州的法律要求所有可充电电池必须由授权的回收中心回收。储存充满电的电池或在高温环境下储存电池可能会缩短电池的使用寿命。在低温条件下储存电池，其容量也可能暂时减少。



**WARNING:** 请勿将电池暴露于高温环境中。



**WARNING:** 如果使用 RED 充电器为不正确的电池充电或用于为摄影机和附件供电，则存在爆炸危险。只能更换为相同或相当类型的电池。



**CAUTION:** 所有维护和维修工作必须由具备资质的 RED 服务人员执行。为了减少触电以及摄影机或附件损坏危险，请勿尝试操作说明书中推荐程序以外的任何维修。



**INDOOR USE ONLY:** 标有该符号的产品仅在室内使用。

## 电池的储存和处理



**WARNING:** 未阅读，理解和遵守这些说明可能会导致过热、化学品泄漏、烟雾排放、火灾或其他潜在的有害结果。

- ▶ 请务必遵循适当的电池处理和存储方法。处理不当和/或不遵守正确的储存说明可能会导致电池永久性损坏或降低电池充电容量。不当的操作方法或不遵守说明书也可能使您面临风险。
- ▶ 锂离子电池，如：REDVOLT®、REDVOLT-V、REDVOLT XL 和 RED BRICK®会随着时间的推移自行放电。长时间存放时，请将电池与相摄影机或充电器分开存放，并记得将电池充电至 40% 至 60% 的电量。如果长时间存放电池，RED 建议您每六 (6) 个月至少检查一次充电电量，并将电池充电至 40% 至 60% 的电量。
- ▶ 不使用时，请从摄影机或充电器中取出电池并将电池存放在阴凉干燥的地方。避免极端的高温（如：炽热的车内）、腐蚀性气体和阳光直射。电池的最佳储存温度为 -20°C 至 20°C（-4°F 至 68°F）。



**WARNING:** 在放电状态下长时间存放的电池可能会自行放电并失去保持电量的能力。



**WARNING:** 如果在指定的充电时间过后无法完成充电操作，请立即停止进一步充电。

# RED RAVEN 操作指南

- ▶ 请勿在充满电状态下长时间存放电池。
- ▶ 请勿在完全放电状态下长时间存放电池。
- ▶ 请勿将电池长时间存放在摄影机、摄影机模块或充电器中。
- ▶ 请勿将电池用于其他用途。
- ▶ 请勿将电池存放在极热或极冷的环境中。
- ▶ 请勿将电池存放在阳光直射的地方。
- ▶ 请勿使用第三方充电器为 RED 电池充电。
- ▶ 请勿拆卸或更换电池。
- ▶ 请勿过度充电。过度充电可能会使内部温度升高超过极限并导致电池永久性损坏。
- ▶ 请勿将正极 (+) 和负极 (-) 端子连接到诸如电线等金属物体上。
- ▶ 请勿将电池与金属物品(如:首饰、发夹等)一起运输或存放,因为这些物品与电池接触会产生热量。
- ▶ 请勿将电池丢入火中或加热。
- ▶ 请勿在靠近热源(如火源或加热器)的地方储存、使用电池或为电池充电。
- ▶ 请勿让电池受潮。
- ▶ 请勿用尖锐或尖锐物体刺穿电池。
- ▶ 请勿踩踏、投掷或用锤子击打电池。
- ▶ 请勿使用明显变形或损坏的电池。
- ▶ 请勿直接焊接电池。
- ▶ 请勿将电池放入微波炉或加压容器中。
- ▶ 请勿在强烈阳光或高温条件下(如:暴露在高温下的汽车中)使用电池。
- ▶ 请勿将其用于可能存在静电之处。
- ▶ 请勿超过 0°C 至 40°C (32°F 至 104°F) 的充电温度范围。
- ▶ RED 建议您只使用 RED 充电器为 RED 电池充电。
- ▶ 将电池存放在儿童接触之处。
- ▶ 如果电池泄漏或发出异味,请立即停止使用。
- ▶ 如果电池发出异味、产生热量、变色或变形,或在使用、充电和存储过程中显示任何异常,请立即将其从设备或电池充电器中取出并停止使用。
- ▶ 如果电解液从电池中泄漏并与皮肤或衣物接触,请立即用流水清洗。否则可能会导致皮肤发炎。
- ▶ 如果电池泄漏并且电解液进入眼睛里,请勿擦拭。相反,应用清水冲洗眼睛并立即就医。否则可能导致眼睛受伤。
- ▶ 如果发现变色,首次使用电池时由于泄漏、过热和/或其他不正常现象引起恶臭,请立即与您的 Bomb Squad 代表联系。



**NOTE:** 有关 RED 电池充电和护理说明的更多信息, 请参阅我们的[条款和条件](#)。

## 航运免责声明

锂离子电池和蓄电池的装运须符合国家和国际运输要求。9 类认证托运人需要在美国境内运输这些产品。REDVOLT、REDVOLT-V、REDVOLT XL 和 RED BRICK 电池为危险品。其他产品(如: REDVOLT AA 和 RED Li 7.2V 电池)在批量购买时也会被归类为危险品。适用法律禁止运输存在物理性损坏的电池。我们敦促您在准备发货之前, 查阅9类危险品运输的正式规定。有关这些规定的更多信息, 请访问 [www.iata.org](http://www.iata.org) 和 [www.dot.gov](http://www.dot.gov)。

要了解更多信息, 请参阅我们的[危险品\(常规物品\)](#)的常见问题。

## CHAPTER 1: 产品介绍



Figure: RED RAVEN 摄影机与配件

RED RAVEN® 摄影机属于第二代数码静态与动态摄影机 (DSMC2®) 系统。DSMC2 系列是 DSMC® 产品系列的分支，它包括 WEAPON®、EPIC-W®、SCARLET-W® 和 RAVEN。RAVEN 包括 REDDRAGON® 传感器系列的全部性能，也是迄今为止 RED 外形最小的此类产品。RAVEN 设计用于拍摄非常高速、高分辨率的画面。作为 RED® 摄影机中最小巧、最轻盈的产品之一，RAVEN 特别适于手持拍摄以及手持稳定器、无人机等应用。

本指南仅适用于 RAVEN 系列产品。本章节介绍 RAVEN 系统的成像性能和高级功能。如需了解关于其他摄影机的信息，请前往 [www.red.com/downloads](http://www.red.com/downloads) 的 RED Downloads。

### 拍摄前请先阅读

在组装或操作摄影机或其他 RED 配件之前，请仔细全面地阅读本操作指南。除了本文档，RED 还提供了以下摄影机系统的操作指南：

- ▶ [DSMC Power 操作指南](#)
- ▶ [DSMC Media 操作指南](#)

如需下载 RED 操作指南，请转前往 [www.red.com/downloads](http://www.red.com/downloads) 的 RED Downloads。

# RED RAVEN 操作指南

## R3D 文件格式与 REDCODE

所有视频和帧均录制成 R3D® 的文件格式。R3D 文件格式由 RED 开发，用以提供高效、可管理的 RAW 视频数据格式，可增进高级后期制作编辑性能。在 R3D 文件格式中，从传感器接收的数字图像被格式化成每像素 RAW 数据帧为 16 位，且像素缺陷得到修正(但在其他所有方面未处理)。剪辑中的每个 RAW 帧或 RAW 帧的序列都用基于专有小波的 REDCODE® RAW 压缩进行压缩，然后存储到 RED MINI-MAGMINI-MAG®。

RAW 数据的录制独立于任何 RGB 域颜色处理(如 ISO、白平衡或其他 RGB 颜色空间设置)。相反，颜色参数被保存为参考元数据；也就是说，颜色不会被烧录到所录制的 RAW 数据中。这种录制技术提高了 RGB 颜色处理的灵活性，可以推迟到后期制作，也可以在现场调整而不影响录制的 RAW 数据图像质量或动态范围。

REDCODE 是一种视觉无损、基于小波的压缩编解码器，可将 R3D RAW 文件减小到可管理的大小，从而允许在介质上录制更长的时间。压缩 RAW 数据的能力是 RED 为业界带来的卓越技术之一。

要了解更多信息，请参阅 [www.red.com/downloads](http://www.red.com/downloads) 中的 DSMC Media Operation Guide。

**NOTE:** REDCINE-X PRO® 可以创建和导出 .RMD“Look”文件，之后再将其作为摄影机监视器路径颜色处理预设导入。此信息被作为参考元数据存储，因此这些颜色处理选项可以作为后期制作中使用的默认值。要了解更多信息，请前往“Looks (外观)”在本页 89。

## 拍摄动态视频和静态剧照

高分辨率视频(例如摄影机拍摄的数字化影像)已经超过了制作专业全尺寸照片的细节要求。由于能够以高帧速率和分辨率进行录制，该摄影机非常适合同时捕捉动态视频和静态图像。

相机配备了 Stills 模式，可以更轻松地捕捉令人惊叹的图像。使用针对静态画面而优化的预设和 RED Touch 显示屏中的“Swipe-Up”快捷键，可以实现从动态模式到静态模式的无缝切换。使用 REDCINE-X PRO 或支持 RED SDK 的其他编辑应用程序，可以从 R3D 文件中截出全分辨率的静态图像。

## 用 REDCINE-X PRO 进行后期制作

REDCINE-X PRO 是一款专业的单色着色工具套件，配备了集成的时间轴和后期效果软件集，为审阅所录制素材、编辑元数据、组织项目以及准备 R3D 文件提供了理想的环境。使用 REDCINE-X PRO 或兼容的第三方非线性编辑 (NLE) 应用程序编辑 R3D 文件。

REDCINE-X PRO 中包含的 RED TETHER 可以实现直接将摄影机的影像录制到电脑或外部驱动器上。使用共享可以绕过先录制到 SSD 然后再卸载到计算机这一步骤，从而节省时间。REDCINE-X PRO 与 REDCINE-X PRO Operation Guide 的最新版均可在 [www.red.com/downloads](http://www.red.com/downloads) 的 RED Downloads 下载。

**NOTE:** REDCINE-X PRO build 35 或更高版本中均包含 RED TETHER。

**NOTE:** RED TETHER 需使用 GIG-E 端口，而 DSMC2® REDVOLT 扩展器有此商品。要了解更多信息，请前往“输入/输出连接器”在本页 174。

## HDRX 和 MAGIC MOTION

### HDRX

HDRX® 通过同时捕捉具有相同分辨率和帧速率的两 (2) 个图像，将动态范围扩展到六 (6) 个定格。第一幅图像是正常曝光的音像轨道 (A-track)，而第二幅图像是曝光不足的音像轨道 (X-track)，其曝光值反映了高亮保护的附加定格。这些音像轨道在录制过程中是“运动联动”的，两 (2) 次曝光之间没有时间间隙。这与传统的交替曝光不同，传统交替曝光的音像轨道之间具有小间隙，从而产生不必要的运动轨迹。

### MAGIC MOTION

MAGIC MOTION 是一种后期制作方法，它将两 (2) 条 HDRX 音像轨道相结合，创建出即有自然运动模糊 (来自 A-track) 又有更清晰参照 (X-track) 的图像。MAGIC MOTION 可产生具有非凡动态范围的图像，这是其他任何动态捕捉摄影机不具备的。

用传统胶片摄影机或数码摄影机以 180° (1/48秒) 的快门速度和 24 fps 的帧速率拍摄会产生整体运动模糊，而这并非人眼观察运动的方式。例如，让人摆动手臂。通过传统录制方法观察此动作时是恒定的运动模糊图像，直到手臂停止。然而，眼睛看到的却是手臂在整个运动过程中运动模糊和更清晰的参照结合产生的画面。MAGIC MOTION 可形成与人眼观察到的自然运动相当的图像。

## 附加资源

以下资源为您提供有关 RED、DSMC 系统和 RED 社区的附加信息：

- ▶ **RED.com**：查看[官方 RED 网站](#)了解有关 RED 产品的最新信息。
- ▶ **RED 教学文章**：RED 提供了关于 RED 摄影机、后期制作和数字摄影的[深入技术文章](#)。
- ▶ **RED 下载**：转到 [RED 下载](#) 下载最新的固件、操作指南和后期制作软件。
- ▶ **DSMC工具包**：转到 [RED 下载](#) 找到 DSMC 工具包，该工具包提供了许多有用的工具和资源，用以自定义和改进您的摄影机工作流程。
- ▶ **RED 支持**：查看 [RED 支持网页](#) 上的常见问题解答或提交支持表单。
- ▶ **Bomb Squad 支持**：要了解更多信息，请联系您的 Bomb Squad 代表。
- ▶ **摄影机内置帮助**：选择摄影机屏幕上的帮助按钮打开该帮助屏幕。
- ▶ **REDUSER**：在 [REDUSER](#) 第三方论坛上讨论 RED 的相关事宜。

## CHAPTER 2: 摄影机系统部件

**NOTE:** 模块和扩展器不能快速切换，在摄影机打开时无法删除或安装这些装置。在安装或拆除该装置之前，您必须先关闭摄影机。错误操作可能导致装置或摄影机出现不在保修范围内的损坏。

**NOTE:** 本章所列部件的可用性可能随时会有变动。

### 附加资源

如要了解电源与介质的更多信息，请参阅 [www.red.com/downloads](http://www.red.com/downloads) 中的以下指南。

- ▶ [DSMC Power 操作指南](#)
- ▶ [DSMC Media 操作指南](#)

### BRAIN



Figure: RED RAVEN BRAIN

DSMC BRAIN® 是摄影机系统的图像处理中心，支持电源、介质和其他模块。

BRAIN 的端口只有 DSMC2® 上手柄端口与 EVF/LCD 端口。为摄影机供电需要用端口扩展器或电源模块。所有其他输入/输出 (I/O) 端口都只能通过扩展器与其他模块使用。这种模块化方案让您自定义摄影机和使用最适合您需求的端口。

RED® Tactical Hand Controller( 战术手持控制器) (T.H.C.) 无法直接与摄影机配对。在摄影机上使用 T.H.C. 时，应将 T.H.C. 连接到 W.M.D.( 有线或无线连接) 。如需了解更多关于 T.H.C. 的信息，请参阅 [RED 3-Axis System Operation Guide](#)，网址为 [www.red.com/downloads](http://www.red.com/downloads)。

# RED RAVEN 操作指南

## BRAIN 控件：PWR/REC 键

- ▶ 完全按下 **PWR/REC** 键并保持两 (2)秒可将其打开/关闭。
- ▶ 在摄影机打开时，完全按下然后释放 **PWR/REC** 键可开始/停止录制。

## BRAIN LEDS

该章节介绍了摄影机的 LED 功能。

**NOTE:** 当摄影机仅通过电池而不是交流电源供电时，扩展器或模块上的电源状态指示 LED (PWR) 灯不会打开。可按下电池上的按钮检查电池充电情况。

LED	颜色/闪烁	说明
电源状态 LED (PWR)	Off	摄影机关闭 <sup>1</sup>
	绿	摄影机打开
	琥珀色闪烁	摄影机打开；电池续航时间剩余 5 到 10 分钟
	琥珀色	摄影机正在启动
	红色闪烁	摄影机打开；剩余电池续航时间不到 5 分钟
	红	摄影机关闭
录制状态 LED (REC)	Off	无介质
	绿	录制准备就绪
	琥珀色	最终化
	红色闪烁(慢)	装有介质，介质可用空间大于 5%，小于等于 10%
	红色闪烁(快)	装有介质，介质可用空间不超过 5%
	红	正在录制
电源状态 LED (PWR) 和录制状态 LED (REC)	均绿色闪烁	正在升级固件
	均红色闪烁	升级固件出错

1. 为防止电池耗尽，当摄影机关闭并接通电源时，PWR LED 不亮。

# RED RAVEN 操作指南

## BRAIN 连接器、焦点钩



Figure: RED RAVEN BRAIN 端口和功能

该章节介绍了 BRAIN 上的端口和功能。

**NOTE:** 要了解更多关于焦点钩安装方式的信息, 请前往 "安装焦点钩" 在本页 46。

#	端口/项	说明
1	EVF/LCD 主端口 <sup>1</sup>	安装一个 DSMC2 RED 触控式 LCD
2	上手柄端口	安装 DSMC2 上手柄或 DSMC2 外伸手柄。DSMC2 上手柄或 DSMC2 外伸手柄只能安装在这里(不能在后方安装)
3	EVF/LCD 次端口 <sup>1</sup>	安装 DSMC2 RED 触控式 LCD。LCD/EVF 次端口和 HDMI® 端口不能同时使用。前往" <a href="#">LCD/EVF 2 / HDMI 选择</a> " 在本页 75
4	焦点钩装配点 <sup>2</sup>	装配焦点钩。安装有固定螺丝, 可在焦点钩不使用时保护螺纹插入部分
5	焦点钩储存位置 <sup>2</sup>	储存焦点钩或固定螺丝
6	麦克风 1	左声道: Ch1 与 Ch3。前往" <a href="#">音频系统</a> " 在本页 129
7	麦克风 2	右声道: Ch2 与 Ch4。前往" <a href="#">音频系统</a> " 在本页 129

1. DSMC2 LEMO 适配器 A 让您可以装配其他 RED® 显示屏。

2. 该装配点只能安装焦点钩或固定螺丝。因安装其他设备而造成的 Media Bay 或摄影机系统其他部件损坏不在保修范围内。

# RED RAVEN 操作指南



Figure: RED RAVEN Media Bay 控件

#	CONTROL ( 控制)	说明
1	用户键 1	可编程键 按下用户键 1 + 2 : 弹出介质
2	REC 按钮	可编程键 全部按下 : 录制切换 半按下 : AF 启动
3	用户键 2	可编程键 按下用户键 1 + 2 : 弹出介质

要了解更多信息, 请参阅 [www.red.com/downloads](http://www.red.com/downloads) 中的 DSMC Media Operation Guide。

# RED RAVEN 操作指南

## MEDIA BAY LEDS



Figure: RED RAVEN Media Bay LED

该章节介绍了 Media Bay 的 LED 功能。

# LED	颜色/闪烁	说明
1 介质状态 LED( media bay 背面)	Off	没有安装介质
	绿	预览；介质可用安装空间> 10%
	琥珀色	录制完成或播放模式
	琥珀色闪烁( 慢)	格式化介质
	红色闪烁( 慢)	装有介质，介质可用空间大于 5%，小于等于 10%
	红色闪烁( 快)	装有介质，介质可用空间不超过 5%
	红	录制；介质可用安装空间> 10%
2 录制状态 LED <sup>1</sup>	熄灭	没有录制，或未安装介质
	红	正在录制

1. 要了解更多关于如何启用/禁用 LED 的信息，请前往 ["指示灯" 在本页 105 参阅](#)。如没有安装介质，则 LED 熄灭。

## RED MINI-MAG 系统



Figure: RED MINI-MAG (120GB)

**NOTE:** 要了解更多信息，请参阅 [www.red.com/downloads](http://www.red.com/downloads) 中的 DSMC Media Operation Guide。

RED MINI-MAG® SSDs 为摄影机提供快捷可靠的录制选项。RED STATION® 可让您将介质连接到电脑上，以便卸载和编辑。

RED 提供以下 RED MINI-MAG SSD：

项	零件编号	所需固件
RED MINI-MAG (120GB)	750-0075	v6.1.35 或更高版本
RED MINI-MAG (240GB)	750-0082	v5.1.47 或更高版本
RED MINI-MAG (480GB)	750-0090	v6.3.75 或更高版本
RED MINI-MAG (512GB) V4 <sup>1</sup>	750-0078	v5.1.34 或更高版本
RED MINI-MAG (512GB) V5 <sup>1</sup>	750-0078	对于 v6.2：v6.2.60 或更高版本 对于 v6.3：v6.3.17 或更高版本
RED MINI-MAG (512GB) V6 <sup>1</sup>	750-0078	对于 v6.2：v6.2.63 或更高版本 对于 v6.3：v6.3.27 或更高版本
RED MINI-MAG (960GB)	750-0087	v6.3.75 或更高版本
RED MINI-MAG (1TB) <sup>2</sup>	750-0081	v5.3.34 或更高版本

1. 如要查看型号，转到 **Menu > Media > Device**。
2. RED MINI-MAG 1TB 安装到电脑或摄影机可能需要最多 20 秒的时间。

# RED RAVEN 操作指南

## 扩展器

**NOTE:** 一次只能使用一 (1) 个扩展器模块。

RED 提供以下 DSMC2 扩展器：

项	零件编号
DSMC2 基础扩展器	720-0033
DSMC2 REDVOLT 扩展器	720-0040
DSMC2 Jetpack 扩展器	720-0039
DSMC2 Jetpack-SDI 扩展器	720-0048
DSMC2 V-Lock I/O 扩展器	720-0045

## DSMC2 基础扩展器



Figure: DSMC2 基础扩展器

DSMC2 基础扩展器是满足一般输入/输出 (I/O) 需求的理想连接器模块。这款低型模块颜色图轻巧耐用的镁制成，可直接安装在 BRAIN 上，并提供电源 (DC IN)、HDMI、3G-SDI (HD-SDI)、CTRL 和 SYNC 端口( 用于时间码和同步锁相) 的接口连接，以及 3.5mm 麦克风输入和 3.5mm 线路电平耳机输出。

DSMC2 基础扩展器支持在后部安装 DSMC2 兼容电池和电源模块，如 DSMC2 REDVOLT® XL 模块。低型 DSMC2 基础扩展器提供各种连接器，是移动同步拍摄与独立拍摄的理想选择。

**NOTE:** 一次只能使用一 (1) 个扩展器模块。

## DSMC2 REDVOLT 扩展器



Figure: DSMC2 REDVOLT 扩展器

专为高级配置设计的 DSMC2 REDVOLT 扩展器可直接安装在摄影机上，并为摄影机系统提供 I/O 连接器扩展阵列和功能。DSMC2 REDVOLT 扩展器具备用于供电 (DC IN)、同步锁相 (BNC)、时间码 (LEMO)、GIG-E 等功能的端口。HDMI 和两个 3G-SDI (HD-SDI) 输出具备多种满足视频输出的功能性，而集成的 USB 电源输出则可用于支持无线 HDMI 发送器。

DSMC2 REDVOLT 扩展器具备带有两 (2) 个标准 XLR 连接的可移动音频模块，可满足大多数专业音频需求。每个 XLR 输入都有三位选择开关：平衡线路电平、平衡麦克风电平以及带有 +48V 幻象电源的平衡麦克风，用于指定输入音频信号的类型。此外，3.5mm 线路电平耳机插孔可实现在拍摄和回放模式下对音频进行采样。

DSMC2 REDVOLT 扩展器还提供多重辅助电源输出，以便使用外围摄影机配件和更多装置：

- ▶ 后向 4 针 0B LEMO AUX PWR 输出支持 Start/Stop Trigger IN、Tally OUT、并提供最高 1.5 安培的电源输出。
- ▶ 前向 2 针 0B LEMO AUX PWR 端口可提供最高 3.0A 电源输出。
- ▶ 前向 7 针 0B LEMO SERIAL 可提供最高 1.5A 电源输出。SERIAL 端口非常适合用于连接电机驱动器。
- ▶ 后向时间码端口可提供 200 mA 的 5V 电源，为外部时间码设备供电。
- ▶ 后向 USB 端口可提供 1.5A 的 5V 电源，为 HDMI 发送器或小型移动设备供电。
- ▶ 音频模块中的两 (2) 个 3 针 XLR 音频端口各提供 +48V 的幻象电源。

为了在紧急情况下支持热插拔，DSMC2 REDVOLT 扩展器还支持单节 REDVOLT 电池。还可以安装附加的 DSMC2 兼容电池与电源模块，以满足不断变化的电力需求。

DSMC2 REDVOLT 扩展器还具备一个选择开关，当通过扩展器上的 DC IN 连接器供电时，摄影机可用此开关自动启动。当摄影机安装在远程位置或难以操作的位置时，此功能可实现利用连接的直流输入电源开关摄影机。这种扩展器适合各种制作环境，为要求最为严格的拍摄实现摄影机界面和功能的最大化。

**NOTE:** 一次只能使用一 (1) 个扩展器模块。

**NOTE:** 使用 DSMC2 REDVOLT 扩展器要求摄影机必须安装 6.2.55 及更高版本的固件。

## DSMC2 JETPACK 扩展器



Figure: DSMC2 Jetpack 扩展器

DSMC2 Jetpack 扩展器专为航拍、手持稳定器、手持式及其他轻型/远程设备而设计。该扩展器具备标准的电源 (DC-IN)、CTRL 和 SYNC 连接，可满足所有时间码和同步锁相需求。此外，DSMC2 Jetpack 扩展器提供定制的支架和连接器，用于 HDMI 和 USB 电源输出——非常适合机壳和低型设定。

DSMC2 Jetpack 扩展器还具备一个选择开关，当通过扩展器上的 DC IN 连接器供电时，摄影机可用此开关自动启动。当摄影机安装在远程位置或难以操作的位置时，此功能可实现利用连接的直流输入电源开关摄影机。

**NOTE:** 一次只能使用一 (1) 个扩展器模块。

## DSMC2 JETPACK-SDI 扩展器



Figure: DSMC2 Jetpack-SDI 扩展器

DSMC2 Jetpack-SDI 扩展器专为航拍、手持稳定器、手持式及其他需要 3G-SDI 输出的轻型/远程应用程序而设计。DSMC2 Jetpack-SDI 扩展器具有电源 (DC IN)、SDI (3G-SDI)、吉比特以太网 (GIG-E)、AUX 电源、SYNC 和 CTRL 连接，提供了一种低型扩展器解决方案。3G-SDI 连接提供了向远程监控解决方案提供信号的支持，而吉比特以太网连接可为流式传输高质量镜头提供更高的带宽。DSMC2 Jetpack-SDI 扩展器是需要 3G-SDI 输出或电脑数据共享的外壳以及低型配置的理想选择。

DSMC2 Jetpack-SDI 扩展器还具备一个选择开关，当通过扩展器上的 DC IN 连接器供电时，DSMC2 BRAIN 可用此开关自动启动。当摄影机安装在远程位置或难以操作的位置时，此功能可实现利用连接的直流输入电源开关 BRAIN。

**NOTE:** 一次只能使用一 (1) 个扩展器模块。

## DSMC2 V-LOCK I/O 扩展器



Figure: DSMC2 V-Lock I/O 扩展器

DSMC2 V-Lock I/O 扩展器提供各种输入/输出连接以及行业标准的 V-Lock 卡口，用 RED BRICK 和 REDVOLT-V 电池为 DSMC2 摄影机供电。

DSMC2 V-Lock I/O 扩展器还具备一个选择开关，当通过扩展器上的 DC IN 连接器供电时，BRAIN 可用此开关自动启动。当摄影机安装在远程位置或难以操作的位置时，此功能可实现利用连接的直流输入电源开关 BRAIN。

这种扩展器是各种制作环境的理想解决方案——无论是低型移动同步拍摄场景，还是摄影棚中需要移动拍摄的场景。

**NOTE:** DSMC2 上手柄可能与 DSMC2 V-Lock I/O 扩展器不完全兼容，因为当连接到扩展器模块时，上手柄可能会干扰电池。

**NOTE:** 一次只能使用一 (1) 个扩展器模块。

# RED RAVEN 操作指南

## 第三方电池兼容性

如要兼容 DSMC2 V-Lock I/O 扩展器，第三方电池必须满足以下要求：

- ▶ 最大宽度：约 100.6 mm
- ▶ V 形卡口侧边缘的最小半径( 后部安装面) ：约 9.70 mm

以下第三方电池已经过 RED 安装测试，确定与 DSMC2 V-Lock I/O 扩展器机械性兼容( 其他电池可能兼容但尚未经过测试)：

- ▶ Blueshape®( 所有 BV 系列)
- ▶ IDX®( E-HL10DS 与 E-HL9)
- ▶ Sony® (BP-FL75)
- ▶ Switronix( Hypercore 系列与 XP-L90S)

**WARNING:** 虽然第三方电池可能与摄影机系统在机械性上兼容，但其性能和稳定性由制造商负责，RED 概不负责。因使用第三方电源选件所造成的摄影机系统或第三方设备损坏不在保修范围内。摄影机可能无法确定和显示第三方电源选件的电压或剩余电量。

## 电源模块

RED 提供以下 DSMC2 电源模块：

项	零件编号
DSMC2 REDVOLT XL 模块	740-0034
DSMC2 V-Lock Battery Module	720-0049
DSMC2 V-Lock Battery Module Pro	720-0052
DSMC2 Gold Mount Battery Module Pro <sup>1</sup>	720-0053

1. DSMC2 Gold Mount Battery Module Pro 仅支持 Gold Mount 电池。

**NOTE:** 如果一个电源模块连接到 DSMC2 REDVOLT 扩展器，则只有在电源被连接到模块( 通过 DC IN 或电池) 上时，模块上的电源输出连接器才会启用。

## DSMC2 REDVOLT XL 模块



Figure: DSMC2 REDVOLT XL 模块

DSMC2 REDVOLT XL 模块无缝安装到摄影机背面——并选择其他 I/O 扩展器——以便为 REDVOLT XL 电池提供持久、可充电的支持。DSMC2 REDVOLT XL 模块具有较小、更符合人体工学的设计，并具备一 (1) 个双操作释放按钮，用于卸下所连接的电池。

DSMC2 REDVOLT XL 模块提供 DC IN 电源端口，可在模块被安装到摄影机上时为摄影机系统供电。所包含的保护性基板让 DSMC2 REDVOLT XL 模块作为便携式、独立的 REDVOLT XL 电池充电器所使用。将 DSMC AC 电源适配器插到模块上的 6 针 1B LEMO DC IN 连接器，并连接 REDVOLT XL 电池。当模块安装到摄影机时，只有在摄影机断电时才会对所连接的 REDVOLT XL 电池充电。

拍摄时如果剩余电力不足时，两 (2) 个后向辅助端口为外部摄影机配件提供电力。

## DSMC2 V-LOCK BATTERY MODULE



*Figure: DSMC2 V-Lock Battery Module*

DSMC2 V-Lock Battery Module 是一种低型无线的电池模块，使您可以使用 RED BRICK 或 REDVOLT-V 以及第三方电池为 DSMC2 BRAIN 以及摄影机配件供电。V-Lock 和带保护机制的释放按钮确保即使在移动拍摄期间也能持续供电。

此 DSMC2 电池模块还提供 P-Tap 连接器，用于为外围设备和配件供电。P-Tap 连接器位于模块顶部，支持最大为 3.0 安培的电流。

这款 DSMC2 电池模块采用坚固的铝合金制造，以轻巧、节省空间的外形因素提供了结合实用性的电源支持技术。DSMC2 V-Lock Battery Module 是大多数 DSMC2 扩展器的理想供电解决方案。此外也可将 DSMC2 V-Lock Battery Module 直接连接到 DSMC2 BRAIN 上，以实现低型、仅电池供电的配置。

## DSMC2 V-LOCK BATTERY MODULE PRO



Figure: DSMC2 V-Lock Battery Module Pro

DSMC2 V-Lock Battery Module Pro 是一种低型无线的电池模块，使您可以使用 RED BRICK、REDVOLT-V 或其他标准 V-Lock 电池为 DSMC2 BRAIN 以及摄影机配件供电。V-Lock 卡口和带保护机制的释放按钮确保即使在移动拍摄期间也能持续供电。

此 DSMC2 电池模块在顶部以及侧面的辅助端口提供 P-Tap 连接器，用于为外围设备和配件供电。辅助连接器与 P-Tap 一同支持 3.8 安培的最大组合电流。

该模块提供 DC IN 电源端口，可在模块被安装到 BRAIN 上时为摄影机系统供电。当为模块提供 DC IN 电源，同时摄影机关闭时，该模块还可以对所连接的 V-Lock 电池进行涓流充电。

这款 DSMC2 电池模块采用坚固的铝合金制造，以轻巧、节省空间的外形因素提供了结合实用性的电源支持技术。DSMC2 V-Lock Battery Module Pro 是大多数 DSMC2 扩展器的理想供电解决方案。此外也可将 DSMC2 V-Lock Battery Module Pro 直接连接到 DSMC2 BRAIN 上，以实现低型、仅电池供电的配置。

## DSMC2 GOLD MOUNT BATTERY MODULE PRO



Figure: DSMC2 Gold Mount Battery Module Pro

DSMC2 Gold Mount Battery Module Pro 是一种低型无线的电池模块，使您可以使用标准 Gold Mount 电池为 DSMC2 BRAIN 以及摄影机配件供电。Gold Mount 和带保护机制的释放按钮确保即使在移动拍摄期间也能持续供电。

此 DSMC2 电池模块在顶部以及侧面的辅助端口提供 P-Tap 连接器，用于为外围设备和配件供电。辅助连接器与 P-Tap 一同支持 3.8 安培的最大组合电流。

该模块提供 DC IN 电源端口，可在模块被安装到 BRAIN 上时为摄影机系统供电。当为模块提供 DC IN 电源，同时摄影机关闭时，该模块还可以对各种所连接的 Gold Mount 电池进行涓流充电。

这款 DSMC2 电池模块采用坚固的铝合金制造，以轻巧、节省空间的外形因素提供了结合实用性的电源支持技术。DSMC2 Gold Mount Battery Module Pro 是大多数 DSMC2 扩展器的理想供电解决方案。此外也可将 DSMC2 Gold Mount Battery Module Pro 直接连接到 DSMC2 BRAIN 上，以实现低型、仅电池供电的配置。

# RED RAVEN 操作指南

## RED 电池和充电器



Figure: REDVOLT XL (左) 和 REDVOLT (右)

REDVOLT、REDVOLT-V、REDVOLT XL 以及 RED BRICK 是可充电锂离子轻质电池，可为摄影机提供持续电力。这些电池提供移动状态下的长时间电力，并经由电源模块或其他 RED 配件连接到摄影机。RED 充电器为 REDVOLT、REDVOLT-V、REDVOLT XL 和 RED BRICK 电池补充消耗的电量。

RED 提供以下电池和充电器：

项	零件编号
REDVOLT	740-0020
REDVOLT-V	740-0043
REDVOLT XL	740-0021
RED BRICK	740-0002
REDVOLT 旅行充电器	790-0134
REDVOLT 充电器(四)	740-0015
RED CHARGER	740-0006

要了解更多信息，请参阅 [www.red.com/downloads](http://www.red.com/downloads) 中的 DSMC Power Operation Guide。

# RED RAVEN 操作指南

## 显示屏和电子取景器

RED 提供以下显示屏以及电子取景器 (EVF) :

**NOTE:** RED 为各种摄影机提供多种装配方案。

项	分辨率	倾斜 ( 大约)	回转 ( 大约)	零件编号
DSMC2 RED 触屏式 7.0" LCD (Woven CF) <sup>1</sup>	1920 x 1136	整体 : 180° 向前 : 90° 向后 : 90°	整体 : 360° 顺时针 : 180° 逆时针 : 180°	730-0018
DSMC2 RED 触屏式 7.0" LCD( 铝) <sup>1</sup>	1920 x 1136	整体 : 180° 向前 : 90° 向后 : 90°	整体 : 360° 顺时针 : 180° 逆时针 : 180°	730-0024
DSMC2 RED 触屏式 4.7" LCD <sup>1</sup>	1280 x 720	整体 : 240° 向前 : 90° 向后 : 150°	不回转	730-0019
RED 触屏式 5.0" LCD <sup>2</sup>	800 x 400	整体 : 270° 向前 : 180° 向后 : 90°	整体 : 360° 顺时针 : 180° 逆时针 : 180°	730-0008
RED 触屏式 7.0" LCD <sup>2, 3</sup>	1920 x 1136	整体 : 180° 向前 : 90° 向后 : 90°	整体 : 360° 顺时针 : 180° 逆时针 : 180°	730-0007
RED 触屏式 9.0" LCD <sup>2</sup>	1280 x 768	整体 : 270° 向前 : 180° 向后 : 90°	整体 : 360° 顺时针 : 180° 逆时针 : 180°	730-0011
RED PRO LCD 7" <sup>2</sup>	1024 x 600	无倾斜	不回转	730-0009
RED PRO 触屏式 7.0" LCD <sup>2</sup>	1920 x 1136	无倾斜	不回转	730-0025
DSMC2 RED EVF (OLED) <sup>2</sup>	1920 x 1080	不可用	不可用	730-0021
BOMB EVF® (LCOS) <sup>2</sup>	1280 x 784	不可用	不可用	730-0004
BOMB EVF (OLED) <sup>2</sup>	1280 x 1024	不可用	不可用	730-0010

1. 这种显示屏结合 EPIC 或 SCARLET 摄影机使用时需要一个 DSMC2 LEMO 适配器 B。

2. 这种显示屏结合 DSMC2 摄影机使用时需要一个 DSMC2 LEMO 适配器 A。

3. RED 触屏式 7.0" LCD 要求摄影机固件为 5.2.38 或更高版本。

有关 LCD 和 EVF 用户按键和默认操作的完整列表, 请前往 "[默认键功能](#)" 在本页 205。

## RED LCDS



Figure: DSMC2 RED 触屏式 7.0" LCD

RED 显示屏在图形用户界面 (GUI) 上提供有重要的摄影机参数，并具备各种监视器观看选项。RED 触屏使您能够用手势导航菜单和调整摄影机参数。RED 显示屏具有 8 位 RGB、4:4:4 逐行扫描功能，提供高达 1670 万种颜色以及高达 70% 的 NTSC 色域。

### LCD 注意事项

**WARNING:** 请勿使用 RED 显示屏作为手柄提升或携带摄影机。因把显示屏用作手柄而造成 RED 显示屏或摄影机系统其他部件的损坏不在保修范围内。

**WARNING:** 请勿使用 RED 触屏式 LCD 底座中的螺纹孔将显示屏安装到摄影机上。因使用这些螺纹孔而造成 RED 显示屏或摄影机系统其他部件的损坏不在保修范围内。

**WARNING:** 损伤 LCD 时请勿超过其倾斜或回转范围。因用力过猛而造成 RED 显示屏或其他摄影机部件的损坏不在保修范围内。如需了解各显示屏的倾斜和回转范围，请前往 "[显示屏和电子取景器](#)" 第 {page} 页。

# RED RAVEN 操作指南

## BOMB EVFS



Figure: BOMB EVF (OLED)

BOMB EVF (LCOS) 与 BOMB EVF (OLED) 为摄影机提供专门的取景方案。BOMB EVF (LCOS) 是一种高清晰度、轻便、低型的取景器。BOMB EVF (OLED) 使用 OLED 技术，提供更深的黑色和更多颜色准确的图像。

项	对比度	屈光度范围
BOMB EVF (LCOS) <sup>1</sup>	通常为 1000:1	2.0 至 -5.0.1
BOMB EVF (OLED) <sup>1</sup>	通常 >10000:1	2.0 至 -5.0.1

1. 这些显示屏结合 DSMC2 摄影机使用时需要一个 DSMC2 LEMO 适配器 A。

**WARNING:** 请勿将 BOMB EVF (OLED) 目镜经受阳光直射。持续经受阳光直射可能会损坏 EVF。不使用时，将目镜指向远离阳光的位置。BOMB EVF (OLED) 因持续经受阳光直射而产生的损坏不在保修范围内。

## BOMB EVF 组件

# 组件	说明
1 EVF 连接器	摄影机与 RED EVF 之间的自定义数字视频和电源互连；管脚引出线未公开
2 EVF Tally LED	启用时，LED 灯在录制期间亮红色；如需了解更多信息，请前往 <a href="#">"指示灯"</a> 在本页 105
3 键 1	可编程键 放大：切换
4 键 2	可编程键 曝光检查：切换
5 目镜加热器	当 EVF 检测到环境温度较低时，集成的目镜加热器会自动加热目镜

## DSMC2 RED EVF

DSMC2 RED EVF (OLED) 是一种高清晰度的电子取景器，为单取景器监视的理想解决方案。该 EVF 采用最新的 OLED 技术，通过 1080p OLED 微显示屏提供无与伦比的个人观看体验，并通过 30 位 RGB 颜色表示提高了色彩准确度。观看并监视 RED 镜头，它的视野越大，颜色就越逼真、黑色就越深邃。

考虑到 OBSOLESCENCE OBSOLETE®，DSMC2 RED EVF (OLED) 非常适合与 WEAPON、SCARLET-W、RAVEN、EPIC 或 SCARLET 摄影机配合使用。RED 为各种摄影机提供多种装配方案。

**WARNING:** 请勿将 DSMC2 RED EVF (OLED) 目镜经受阳光直射。持续经受阳光直射可能会损坏 EVF。不使用时，将目镜指向远离阳光的位置。DSMC2 RED EVF (OLED) 因持续经受阳光直射而产生的损坏不在保修范围内。

**NOTE:** 请勿过度拧紧 EVF 连接器上的黑色张力环。即使在张力环完全卡紧的情况下，EVF 也可以旋转。

# RED RAVEN 操作指南

## DSMC2 RED EVF 组件



Figure: DSMC2 RED EVF

# 组件	说明
1 DSMC2 RED EVF 卡口	DSMC2 RED EVF 卡口。 请勿过度拧紧 EVF 连接器上的黑色张力环。即使在张力环完全卡紧的情况下，EVF 也可以旋转。
2 EVF 连接器 <sup>1</sup>	EVF 与其他 RED 设备之间的自定义数字视频和电源互连；管脚引出线未公开；与标准的 RED EVF / LCD LEMO 线缆兼容。
3 键 1	可编程键 放大：切换
4 键 2	可编程键 曝光检查：切换
5 装配点	DSMC2 RED EVF 装配板的装配点( 顶部)
6 DSMC2 RED EVF 模块化 光学功能块	完全由 > 32° 的视角所覆盖

1. 不可见。显示相连的 DSMC2 RED EVF 卡口。

# RED RAVEN 操作指南

## LEMO 适配器

本章节介绍了 DSMC2 LEMO 适配器 A 和 DSMC2 LEMO 适配器 B。这些适配器便于在 DSMC2 摄影机上使用 EPIC/SCARLET 显示屏，以及在 EPIC/SCARLET 摄影机上使用 DSMC2 显示屏。要了解更多关于可用显示器的信息，请前往 ["显示屏和电子取景器"](#) 在本页 29 参阅。

项	零件编号
DSMC2 LEMO 适配器 A	720-0037
DSMC2 LEMO 适配器 B	720-0038

### LEMO 适配器 A



Figure: DSMC2 LEMO 适配器 A

该 DSMC2 LEMO 适配器 A 可使现有的 RED 触屏式、RED PRO 和 RED PRO 触屏显示器以及 RED EVF 等与 DSMC2 摄影机系统完全兼容。DSMC2 LEMO 适配器 A 可将 DSMC2 摄影机上的 pogo 连接转换为传统的 EVF/LCD LEMO 端口。DSMC2 LEMO 适配器 A 设计用于连接到 DSMC2 摄影机上的主(顶部)或辅(侧部) EVF/LCD 端口。

当与 DSMC2 LEMO 适配器 B 一起使用时，此适配器可实现将 DSMC2 RED 触屏式 LCD 安装到摄影机之外 — NOGA 臂或其他稳定的装配点。

DSMC2 LEMO 适配器 A 与 BOMB EVF、(LCOS) 和 (OLED) 型号或更高版本兼容。

### LEMO 适配器 B



Figure: DSMC2 LEMO 适配器 B

DSMC2 LEMO 适配器 B 有助于将 DSMC2 RED 触屏式 LCD 与现有的 EPIC 或 SCARLET 摄影机配合使用。DSMC2 LEMO 适配器 B 将显示信号从 pogo 连接转换为传统的 EVF/LCD LEMO 端口。DSMC2 LEMO 适配器 B 可通过标准 1/4-20 装配孔安装到 EPIC 或 SCARLET 摄影机。

当与 DSMC2 LEMO 适配器 A 一起使用时，此适配器可实现将 DSMC2 RED 触屏式 LCD 安装到摄影机之外 — NOGA 臂或其他稳定的装配点。

# RED RAVEN 操作指南

## 摄影机控制模块

该章节介绍了摄影机控制模块。这些设备具备多种可编程按钮，控件及其他可与摄影机互动的功能。RED 提供以下控件：

项	零件编号
DSMC2 Sidekick (Forged CF)	720-0041
DSMC2 Sidekick (Woven CF)	720-0036
DSMC2 Sidekick (Magnesium)	720-0032
DSMC2 侧手柄	720-0050
DSMC2 上手柄	720-0035
DSMC2 外伸手柄	720-0044
DSMC2 战术顶板	790-0624

## DSMC2 SIDEKICK



Figure: DSMC2 Sidekick (Woven CF)

DSMC2 Sidekick 是一种轻质界面解决方案，可以对重大摄影机参数进行直观的集成式控制。专为 DSMC2 系统设计的低型界面，让您可以通过 1.7 英寸 OLED 显示屏访问所有基本和高级菜单。旋转拨盘、十字键、功能按钮和可配置的预设按钮提供了一种改进的摄影机控制方法。

DSMC2 Sidekick 提供全面的菜单控制，并且不会影响摄影机尺寸小、重量轻的战术优势。

**NOTE:** DSMC2 Sidekick 在 10 分钟无活动后进入 Sleep 模式。

**NOTE:** 每个 DSMC2 Sidekick 均与所有 DSMC2 摄影机兼容。

# RED RAVEN 操作指南

## DSMC2 侧手柄



Figure: DSMC2 侧手柄

DSMC2 侧手柄专为喜欢结构紧凑型手持设备的拍摄者设计，提供最符合人体工程学的手柄选项——直接连接到摄影机 BRAIN 的侧面。

DSMC2 侧手柄具有模制橡胶把手，主要的摄影机控件正好位于您的指尖处。焦距控制拨轮(前部)可以直接控制镜头对焦，而光圈控制拨轮(侧部)则支持光圈功能。旋转拨盘和十字键可实现用手柄直接对菜单选项进行高级控制。四 (4) 个可定制的摄影机参数按钮让您可以快速进行诸如曝光、白平衡、放大倍率切换和自动对焦等操作。另外，步进式编码器还提供额外的操作定制化，并允许您逐步增加或减少所选的摄影机参数。

如果没有录制按钮，智能 DSMC2 手柄就不完整——该按钮可实现直接用手柄开启/关闭录制。在集成的 RECORD 按钮上面，有一个 DSMC2 侧手柄的 MARK FRAME 按钮，它可以让您在拍摄时标记帧，并在后期制作中重新查看这些帧。

**NOTE:** DSMC2 侧手柄不能与 DSMC2 外伸手柄或 DSMC2 Sidekick 同时使用。

**NOTE:** DSMC2 侧手柄(带原装把手)直接连接到 BRAIN 时，可支撑的最大重量为 30 磅。因使用 DSMC2 侧手柄提起重量超过 30 磅的摄影机系统造成的 DSMC2 侧手柄或摄影机系统其他部件损坏，不在保修范围内。

**NOTE:** 您可以用第三方把手替换 DSMC2 侧手柄的原装把手。但是，RED 不会测试第三方把手，也无法确认第三方设备是否具有与 DSMC2 侧手柄中所包含的原装 RED 把手相同的功能性、质量或强度。因使用第三方配件而造成的 DSMC2 侧手柄或摄影机系统其他部件损坏不在保修范围内。

# RED RAVEN 操作指南

## DSMC2 上手柄



Figure: DSMC2 上手柄

人体工学和直观性：DSMC2 上手柄的设计完全围绕任何拍摄者最重要的操作——录制按钮。该智能上手柄采用内置集成电路，在您指尖处设置了一个新的录制开始/停止按钮。

DSMC2 上手柄直接安装在摄影机顶部的 1/4-20 安装点上。DSMC2 上手柄具有橡胶把手和最新触发设计，赋予了摄影机以理想的手柄与拍摄方式。

## DSMC2 外伸手柄



Figure: DSMC2 外伸手柄

DSMC2 外伸手柄具备低型侧手柄——设计有符合人体工程学的模压把手和集成的录制开始/停止按钮。安装在摄影机上手柄端口上的 DSMC2 外伸手柄提供了舒适性和稳定性，还有一个附加的 1/4-20 安装点可用于您的外围摄影机部件。内置录制按钮，让您动动手指就能开始/停止录制——以便您随时捕捉到完美的镜头。

DSMC2 外伸手柄非常适合一只手抓握手柄和操作录制按钮、另一只手调整镜头或支撑的拍摄者。

# RED RAVEN 操作指南

## DSMC2 战术顶板



Figure: DSMC2 战术顶板

DSMC2 战术顶板采用坚固耐用的 7075 铝合金材料加工而成，可安装到 DSMC2 BRAIN 顶部，为 RED 和第三方配件提供 1/4-20 和 3/8-16 装配点。此板经专门设计，为现有的 DSMC2 电池模块、扩展器和配件提供可靠且无缝的功能性。

DSMC2 战术顶板可为触发录制开始/停止提供多种途径。首先，该板提供了一件 3 引脚 POGO 连接器，让您可安装一件 RED “智能”手柄，扩展了 DSMC2 BRAIN 的智能手柄接口。其次，该板还提供了一件不接电的 3 引脚 Fischer 端口，具有可灵活接入兼容第三方启动/停止触发器的优势。

此外，DSMC2 战术顶板还通过一件 16 引脚 LEMO 连接器扩展了 DSMC2 BRAIN 顶部的 LCD/EVF 接口。这件附加连接器允许您在不使用 LEMO 适配器 A 的情况下远程连接基于 RED LEMO 的显示屏。

## 导轨、镜头卡口、战术装置和线缆

RED 提供各种支持装置、装配平台、线缆、配件和其他设备。要了解更多信息，请访问 [RED store](http://www.red.com/store)，网址为 [www.red.com/store](http://www.red.com/store)。

## CHAPTER 3:

# 基本操作

## 电源操作

该章节介绍了摄影机系统的基本电源操作。

要了解更多信息，请参阅 [www.red.com/downloads](http://www.red.com/downloads) 中的 DSMC Power Operation Guide。

**NOTE:** 模块和扩展器不能快速切换，在摄影机打开时无法删除或安装这些装置。在安装或拆除该装置之前，您必须先关闭摄影机。错误操作可能导致装置或摄影机出现不在保修范围内的损坏。

**WARNING:** 虽然第三方电池可能与摄影机系统在机械性上兼容，但第三方选件的制造商负责选件的性能和稳定性，而不是 RED®。因使用第三方电源选件所造成的摄影机系统或第三方设备损坏不在保修范围内。摄影机可能无法确定和显示第三方电源选件的电压或剩余电量。

## 电源优先级

当多个电源连接到摄影机时，功耗优先顺序如下：

1. 任何连接到扩展器 DC IN 端口的电源
2. 任何连接到后方电池模块 DC IN 端口的电源
3. 后方电池
4. DSMC2 REDVOLT 扩展器中的 REDVOLT 电池

## 电源消耗

使用 DSMC2 Base 扩展器、DSMC2 RED 触屏 7.0"LCD 和 RED MINI-MAG®512GB 配置时，摄影机耗电量大约为 3.3 A ( 50 W ) 。

在典型情况下，电池的运行时间如下：

- ▶ **REDVOLT**：为摄影机和配件供电约 30 分钟。
- ▶ **REDVOLT-V**：为摄影机和配件供电约 35 分钟。
- ▶ **REDVOLT-XL**：为摄影机和配件供电约 90 分钟。
- ▶ **RED BRICK**：为摄影机和配件供电约 120 分钟。

## 电源状态

在图形用户界面 (GUI) 的下方状态行中显示当前主电源的电源状态。导航到 **Menu > Power > Power In** 的 Power In 菜单，以访问所有已连接电源的状态。要了解更多信息，请前往 "**Power 菜单**" 在本页 81。

# RED RAVEN 操作指南

## 准许使用的外部直流电源

摄影机支持 11.5 V 至 17 V 直流输入电压，可消耗最高 9 A 的电流。通过将以下任一(1) 选项连接到，摄影机可以获得连续供电，连接的模块或扩展器：

- ▶ **DSMC 交流电源适配器**
- ▶ **RED BRICK 充电器**：提供两(2) 种连接摄影机的方式：
  - ▶ 使用 RED ONE DC 电源线 (P/N 790-0060) 和 2B-to-1B 电源适配器线缆 (P/N 790-0138)。
  - ▶ 使用 RED 2B-to-1B LEMO 电源线 (P/N 790-0556)。
- ▶ **RED BRICK**：需要 Backpack Quickplate 或 Battery Belt Clip (DSMC)。还支持使用 2B-to-1B 电源适配器线缆的 RED Quickplate 或 RED Cradle。
- ▶ **REDVOLT-V**：需要 Backpack Quickplate 或 Battery Belt Clip (DSMC)。还支持使用 2B-to-1B 电源适配器线缆的 RED Quickplate 或 RED Cradle。
- ▶ **XLR 直流电源**：需要 XLR 电源线。

## 打开摄影机

**NOTE:** 如果您刚刚关闭摄影机，请至少等待三 (3) 秒钟，然后再打开摄影机。

1. 将摄影机连接到电源。  
电源状态 LED 亮起红色，表示已连接相应的电源。
2. 按下并松开摄影机右侧的 **PWR/REC** 键。  
摄影机打开时，电源状态 LED 亮起琥珀色。  
电源状态 LED 亮起绿色，以确认摄影机已打开并就绪可用。

## 关闭摄影机

使用以下任一方法关闭摄影机：

- ▶ 前往 **Menu > Power** 并选择 **Shutdown**。
- ▶ 按住 **PWR/REC** 直到显示器上显示 **Shutting Down...** 的通知。

**NOTE:** 如果电源电压降至 11.5 V，摄影机会自动关闭。

# RED RAVEN 操作指南

## AUTO BOOT ON POWER( 电源接通自动启动)

DSMC2 Jetpack 扩展器、DSMC2 Jetpack-SDI 扩展器、DSMC2 REDVOLT 扩展器以及 DSMC2 V-Lock I/O 扩展器有选择开关，当使用扩展器上的 DC IN 连接器为摄影机供电时，摄影机可通过此开关自动启动。Auto Boot on Power 开关（白色星星标识）位于扩展器顶部。

当启用 Auto Boot on Power 时，摄影机将禁用扩展器上非 DC IN 连接器的所有电源，包括电池和任何模块上的 DC IN 连接器。



Figure: Auto Boot on Power( 电源接通自动启动) 开关

## 启用 AUTO BOOT ON POWER

1. 将Auto Boot on Power开关切换到On( 白色星星标识) 。
2. 将电源连接到 DC IN 连接器。  
摄影机自动打开。
3. 使用以下任一方法关闭摄影机：
  - ▶ 前往 **Menu > Power** 并选择 **Shutdown**。
  - ▶ 按住 **PWR/REC** 直到显示器上显示 **Shutting Down...** 的通知。

**NOTE:** 直接断开电源可能会导致数据丢失。

## 禁用 AUTO BOOT ON POWER

1. 将Auto Boot on Power开关切换到Off( 黑色星星标识) 。
- 摄影机将不会自动打开。

## 配置您的摄影机

该章节介绍了配置摄影机系统的常见选项。

### DSMC2 SIDEKICK : 安装/卸载

#### 安装 DSMC2 SIDEKICK

该章节适用于以下项：

- ▶ DSMC2 Sidekick (Forged CF)
- ▶ DSMC2 Sidekick (Woven CF)
- ▶ DSMC2 Sidekick (Magnesium)

**NOTE:** 每个 DSMC2 Sidekick 均与所有 DSMC2 摄影机兼容。

**WARNING:** 在安装或拆除该装置之前，必须先关闭摄影机。

**REQUIRED TOOL(S):** T10 TORX® 螺丝刀

1. 关闭摄影机。
2. 使用 T10 TORX 螺丝刀卸下位于 BRAIN® 侧板上的四 (4) 个螺丝( 如果安装了侧板) 。
3. 取出 BRAIN 侧板( 如果安装了侧板) 。
4. 将 DSMC2 Sidekick 插入 BRAIN 侧板卡锁之前安入的槽中。
5. 将 DSMC2 Sidekick 向下沿摄影机侧面按压。
6. 使用 T10 TORX 螺丝刀将四 (4) 个栓系螺丝以交叉方式( "X" 方式) 拧紧。 不要完全旋紧。
7. 使用 T10 TORX 螺丝刀将四 (4) 个螺丝以交叉方式( "X" 方式) 完全拧紧。

**WARNING:** 不要过度旋紧。

#### 拆除 DSMC2 SIDEKICK

该章节适用于以下项：

- ▶ DSMC2 Sidekick (Forged CF)
- ▶ DSMC2 Sidekick (Woven CF)
- ▶ DSMC2 Sidekick (Magnesium)

**NOTE:** 每个 DSMC2 Sidekick 均与所有 DSMC2 摄影机兼容。

**WARNING:** 在安装或拆除该装置之前，必须先关闭摄影机。

**REQUIRED TOOL(S):** T10 TORX® 螺丝刀

1. 关闭摄影机。
2. 使用 T10 TORX 螺丝刀将连接 DSMC2 Sidekick 与摄影机的四 (4) 个栓系螺丝拧松。
3. 从摄影机拆除 DSMC2 Sidekick。

# RED RAVEN 操作指南

## 安装 DSMC2 侧手柄

**WARNING:** 在安装或拆除该装置之前，必须先关闭摄影机。

**REQUIRED TOOL(S):** T10 TORX 螺丝刀( 如果安装了 Sidekick 盖或 DSMC2 Sidekick) ， M2.5 内六角扳手

1. 关闭摄影机。
2. 如果安装了 Sidekick 盖或 DSMC2 Sidekick，请先将其拆除：
  - A. 使用 T10 TORX 螺丝刀拆下 Sidekick 盖或 DSMC2 Sidekick 上的四 (4) 个螺丝。
  - B. 拆下 Sidekick 盖或 DSMC2 Sidekick。
3. 将 DSMC2 侧手柄安置到之前 Sidekick 盖沿安装的槽中。
4. 将 DSMC2 侧手柄沿摄影机侧面向下按压。
5. 使用 M2.5 内六角扳手拧紧三 (3) 个栓系螺丝和翼形螺丝( 在左下角) 。不要完全旋紧。

**NOTE:** 如果用内六角扳手够不到翼形螺丝，请用手将其旋紧。
6. 使用 M2.5 内六角扳手完全拧紧三 (3) 个螺丝和翼形螺丝。

**WARNING:** 不要过度旋紧。

**NOTE:** 如果用内六角扳手够不到翼形螺丝，请用手将其旋紧。

## 拆除 DSMC2 侧手柄

**WARNING:** 在安装或拆除该装置之前，必须先关闭摄影机。

**REQUIRED TOOL(S):** M2.5 内六角扳手

1. 关闭摄影机。
2. 使用 M2.5 内六角扳手松开三 (3) 个栓系螺丝和翼形螺丝( 在左下角) 。

**NOTE:** 如果用内六角扳手够不到翼形螺丝，请用手将其松开。
3. 将 DSMC2 侧手柄从摄影机上拆下。

## 安装 DSMC2 侧手柄的把手

**NOTE:** 您可以用第三方把手替换 DSMC2 侧手柄的原装把手。但是，RED 不会测试第三方把手，也无法确认第三方设备是否具有与 DSMC2 侧手柄中所包含的原装 RED 把手相同的功能性、质量或强度。因使用第三方配件而造成的 DSMC2 侧手柄或摄影机系统其他部件损坏不在保修范围内。

**REQUIRED TOOL(S):** 5 mm 内六角扳手

1. 在 DSMC2 侧手柄的底部安装原装的 RED 把手。
2. 使用 5 mm 内六角扳手在把手底部安装原装 M6 x 90 mm 螺丝。

## DSMC2 扩展器：安装/卸载

### 安装 DSMC2 扩展器

该章节适用于以下项：

- ▶ DSMC2 基础扩展器
- ▶ DSMC2 V-Lock I/O 扩展器
- ▶ DSMC2 REDVOLT 扩展器
- ▶ DSMC2 Jetpack 扩展器
- ▶ DSMC2 Jetpack-SDI 扩展器

**WARNING:** 在安装或拆除该装置之前，必须先关闭摄影机。

**WARNING:** 当安装和拆卸 DSMC2 REDVOLT 扩展器时，确保 REDVOLT 电池未安装到扩展器上。在安装/拆卸期间因未除去 REDVOLT 而导致 REDVOLT 或摄影机系统的损坏不在保修范围内。

**REQUIRED TOOL(S):** T20 TORX 螺丝刀

1. 关闭摄影机。
2. 将扩展器定位到摄影机的后部，将扩展器前部的连接器与摄影机后部的连接器对准。
3. 施用压力，使用 T20 TORX 螺丝刀将四 (4) 个栓系螺丝以交叉方式( "X" 方式) 拧大约两 (2) 圈。不要完全旋紧。
4. 使用 T20 TORX 螺丝刀将四 (4) 个螺丝以交叉方式( "X" 方式) 完全拧紧。

**WARNING:** 不要过度旋紧。

### 卸下 DSMC2 扩展器

该章节适用于以下项：

- ▶ DSMC2 基础扩展器
- ▶ DSMC2 V-Lock I/O 扩展器
- ▶ DSMC2 REDVOLT 扩展器
- ▶ DSMC2 Jetpack 扩展器
- ▶ DSMC2 Jetpack-SDI 扩展器

**WARNING:** 在安装或拆除该装置之前，必须先关闭摄影机。

**WARNING:** 当安装和拆卸 DSMC2 REDVOLT 扩展器时，确保 REDVOLT 电池未安装到扩展器上。在安装/拆卸期间因未除去 REDVOLT 而导致 REDVOLT 或摄影机系统的损坏不在保修范围内。

**REQUIRED TOOL(S):** T20 TORX 螺丝刀

1. 关闭摄影机。
2. 使用 T20 TORX 螺丝刀将四 (4) 个栓系螺丝以交叉方式( "X" 方式) 拧松。
3. 从摄影机拆下扩展器。

# RED RAVEN 操作指南

## DSMC2 POWER MODULES : 安装/移除

DSMC2 电源模块选项包括：

- ▶ DSMC2 REDVOLT XL 模块
- ▶ DSMC2 V-Lock Battery Module
- ▶ DSMC2 V-Lock Battery Module Pro
- ▶ DSMC2 Gold Mount Battery Module Pro

### 安装 DSMC2 POWER MODULE

DSMC2 电源模块安装到以下装置的后部：

- ▶ BRAIN
- ▶ DSMC2 基础扩展器
- ▶ DSMC2 REDVOLT 扩展器

**WARNING:** 在安装或拆除该装置之前，必须先关闭摄影机。

**REQUIRED TOOL(S):** T20 TORX 螺丝刀

1. 关闭摄影机。
2. 将模块定位到摄影机或扩展器的后部，将模块前部的连接器与摄影机或扩展器后部的连接器对准。
3. 施用压力，使用 T20 TORX 螺丝刀将四 (4) 个栓系螺丝以交叉方式( "X" 方式) 拧大约两 (2) 圈。不要完全旋紧。
4. 使用 T20 TORX 螺丝刀将四 (4) 个螺丝以交叉方式( "X" 方式) 完全拧紧。

**WARNING:** 不要过度旋紧。

### 移除 DSMC2 POWER MODULE

**WARNING:** 在安装或拆除该装置之前，必须先关闭摄影机。

**REQUIRED TOOL(S):** T20 TORX 螺丝刀

1. 关闭摄影机。
2. 使用 T20 TORX 螺丝刀将四 (4) 个栓系螺丝以交叉方式( "X" 方式) 拧松。
3. 从摄影机或扩展器拆下模块。

## DSMC2 上手柄或 DSMC2 外伸手柄 : 安装/卸载

### 安装 DSMC2 上手柄或 DSMC2 外伸手柄

**WARNING:** 在安装或拆除该装置之前，必须先关闭摄影机。

**REQUIRED TOOL(S):** 3/16" 内六角扳手

1. 关闭摄影机。
2. 将 DSMC2 上手柄或 DSMC2 外伸手柄定位到摄影机的顶部，将手柄底部的连接器与摄影机顶部上的连接器对准。
3. 使用 3/16" 内六角扳手拧紧两 (2) 个栓系螺丝大约两 (2) 圈。不要完全旋紧。
4. 使用 3/16" 内六角扳手完全拧紧两 (2) 个螺丝。

**WARNING:** 不要过度旋紧。

# RED RAVEN 操作指南

## 卸下 DSMC2 上手柄或 DSMC2 外伸手柄

**WARNING:** 在安装或拆除该装置之前，必须先关闭摄影机。

**REQUIRED TOOL(S):** 3/16" 内六角扳手

1. 关闭摄影机。
2. 使用 3/16" 内六角扳手拧松两 (2) 个栓系螺丝。
3. 从摄影机卸下 DSMC2 上手柄或 DSMC2 外伸手柄。

## 安装焦点钩

更多有关焦点钩储存位置和装配点的信息，请前往 "**BRAIN**" 在本页 12。

**REQUIRED TOOL(S):** 1.5 mm 内六角扳手，平口螺丝刀

1. 使用 1.5 mm 内六角扳手从 Media Bay (介质托架) 上的焦点钩装配点上卸下 M3x0.5 x 3 mm 的固定螺丝。

**NOTE:** 将螺丝妥善存放，或者在第 2 步中卸下焦点钩后，将其安装在焦点钩的存放位置。

2. 使用平口螺丝刀从 Media Bay 上的焦点钩存放位置拆下焦点钩。
3. 使用平口螺丝刀将焦点钩固定在 Media Bay 上的焦点钩装配点上。

**WARNING:** 不要过度旋紧。

## 使用三脚架或独脚架

该章节介绍了摄影机使用三脚架或独脚架的装配点以及装配装置。在摄影机底部配有两 (2) 个 3/8-16 装配孔和一 (1) 个 1/4-20 装配孔。这些装配点被设计用于与各种装配板和硬件结合使用，以支持三脚架和其它支持系统。

**WARNING:** 确保三脚架、独脚架或支持系统的设计要求可承受摄影机配置的重量搬运。RED 对因使用无法提供足够支撑的三脚架、独脚架、卡口或支持系统所造成的任何损坏概不负责。

**WARNING:** 不要使用过大的力来安装支撑配件，因为这可能会损坏螺丝的螺纹。

RED 提供以下用于三脚架等支撑系统的产品：

项	零件编号
装配板 ( DSMC)	790-0094
DSMC 快速释放平台组合	790-0183
快速释放平台组合( 螺栓固定)	790-0078
快速释放平台组合( 榫接固定)	790-0079
快速释放平台组合( 微型)	790-0390
榫接装配板( 长)	790-0083
榫接装配板( 短)	790-0084

要了解更多信息，请访问 [RED store](http://RED store)，网址为 [www.red.com/store](http://www.red.com/store)。

# RED RAVEN 操作指南

## 视频监视器输出

**NOTE:** HD-SDI 与 HDMI® 端口仅在选用 DSMC2 扩展器时才可用。要了解更多信息，请前往 ["输入/输出连接器"](#) 在本页 174。

监视路径将 RAW 传感器数据转换为白色平衡的 12 位深度 1920x1080 像素 RGB 4:4:4 视频信号。该信号可以使用 ISO、白平衡或其他 RGB 色彩空间调整来进行修改。然后该信号被缩放并伽马校正，以在 10 位 4:2:2 YCC 的深度或 8 位 4:4:4 RGB 的深度提供监视器输出。

摄影机提供了以下监视器输出：

- ▶ **EVF/LCD**：支持 RED EVF 或 LCD 显示器。
- ▶ **HD-SDI**：提供适用于监测或录制到外部 VTR 或 DDR 设备的 720p 或 1080p 的输出。它可以被配置为 10 位 LIN( 视频) 或 10 位 LOG( 影片) 编码数据。
- ▶ **HDMI**：为 Windows® 监视器或大多数高清电视提供 480p、720p 或 1080p 的输出。

## 视频监视器分类

**NOTE:** HD-SDI 与 HDMI 端口仅在选用 DSMC2 扩展器时才可用。要了解更多信息，请前往 ["输入/输出连接器"](#) 在本页 174。

视频监视器输出被分成三 (3) 类：

- ▶ **VIEWFINDER**：上方状态行、实况活动区以及下方状态行的显示。默认输出是位于摄影机顶部的 EVF/LCD 连接器。如果未连接 EVF 或 LCD，可从扩展器将 VIEWFINDER 输出传送到 HDMI 或 3G-SDI( HD-SDI) 的输出。
- ▶ **PROGRAM/Clean**：没有图形覆盖显示。
- ▶ **PREVIEW**：实况活动区和相关图形覆盖显示。

如要进一步了解更改监视器的视频监视器分类，请转到["监视器模式"](#) 在本页 72。

## 录制

执行以下任一操作开始录制：

- ▶ 按摄影机上的 **PWR/REC**。
- ▶ 按 Media Bay 上的 **REC**。
- ▶ 按下 DSMC2 上手柄或 DSMC2 外伸手柄上的 **START/STOP**。
- ▶ 用兼容的第三方触发器触发开始/停止。
- ▶ 在安装的触摸显示屏上双击右边 25% 的区域( 启用时) 。

**NOTE:** 要启用通过双击右边 25% 的区域进行录制，请前往["高级"](#) 在本页 74。

## 通过 HD-SDI 或 HDMI 录制

**NOTE:** HD-SDI 与 HDMI 端口仅在选用 DSMC2 扩展器时才可用。要了解更多信息，请前往 ["输入/输出连接器"](#) 在本页 174。

**NOTE:** LCD/EVF 次端口( 位于摄影机侧面) 和 HDMI 端口不能同时使用。要了解更多信息，请前往 ["LCD/EVF 2 / HDMI 选择"](#) 在本页 75。

本节介绍如何使用 HD-SDI 或 HDMI 采用同步录制( 同时录制到 SSD 和外部录像机) 或仅采用外部录制的方式进行录制。

# RED RAVEN 操作指南

## 同步录制

**NOTE:** HD-SDI 与 HDMI 端口仅在选用 DSMC2 扩展器时才可用。要了解更多信息，请前往 ["输入/输出连接器"](#) 在本页 174。

可以同步录制到外部录像机和 RED SSD 上面。要进行同步录制，请按照以下说明进行操作：

1. 连接具有 HD-SDI 或 HDMI 端口的 DSMC2 扩展器。
2. 使用 HD-SDI 或 HDMI 线缆将摄影机连接到外部录像机。
3. 确保已将格式化的 SSD 插入摄影机。
4. 设定 HD-SDI 或 HDMI 的输出：
  - A. 前往 **Menu > Monitoring** 并选择一个监视器。
  - B. 从 **Mode** 下拉菜单中选择 **Clean** ( 否则外部录像机将录制覆盖) 。
  - C. 从 **Resolution** 下拉菜单中选择输出分辨率。

**NOTE:** HDMI 和 HD-SDI 最大分辨率为 1080p。要了解更多信息，请前往 ["记录/监视器输出端口"](#) 在本页 181。

5. 禁用所有假色( 否则外部录像机将录制假色) 。要了解更多信息，请前往 ["工具"](#) 在本页 75。
6. 如果通过支持音频的第三方监视器来监视音频，请设定监视器组合：
  - A. 前往 **Menu > Settings > Audio > Mix > Monitor Mix**。
  - B. 调整输入通道。
7. 转到 **Menu > Settings > Recording > Mode**。
8. 从 **Storage** 下拉菜单中选择 **Local**。
9. 开始录制。

## 外部录制

**NOTE:** HD-SDI 与 HDMI 端口仅在选用 DSMC2 扩展器时才可用。要了解更多信息，请前往 ["输入/输出连接器"](#) 在本页 174。

可以直接录制到外部录像机，而无需录制到 SSD。如需仅录制到外部设备，请按照以下说明进行操作：

1. 连接具有 HD-SDI 或 HDMI 端口的 DSMC2 扩展器。
2. 使用 HD-SDI 或 HDMI 线缆将摄影机连接到外部录像机。
3. 确保 SSD 已弹出。
4. 设定 HD-SDI 或 HDMI 的输出：
  - A. 前往 **Menu > Monitoring** 并选择一个监视器。
5. 从 **Mode** 下拉菜单中选择 **Clean** ( 否则外部录像机将录制覆盖) 。
6. 从 **Resolution** 下拉菜单中选择输出分辨率。

**NOTE:** HDMI 和 HD-SDI 最大分辨率为 1080p。要了解更多信息，请前往 ["记录/监视器输出端口"](#) 在本页 181。

7. 禁用所有假色( 否则外部录像机将录制假色) 。要了解更多信息，请前往 ["工具"](#) 在本页 75。
8. 如果通过支持音频的第三方监视器来监视音频，请设定监视器组合：
  - A. 前往 **Menu > Settings > Audio > Mix > Monitor Mix**。
  - B. 调整输入通道。
9. 转到 **Menu > Settings > Recording > Mode**。
10. 从 **Storage** 下拉菜单中选择 **External**。
11. 开始录制。

## CHAPTER 4: 基本菜单与控件

### GUI 菜单介绍

该章节描述了覆盖了视频监视信号的图形用户界面 (GUI) 的结构和布局。高级 GUI 菜单控件可让您轻松获取菜单、覆盖以及其他重要的摄影机信息。功能性变化建立在监视器输出类型和固件版本的基础上。GUI 菜单分三 (3) 个主要部分：

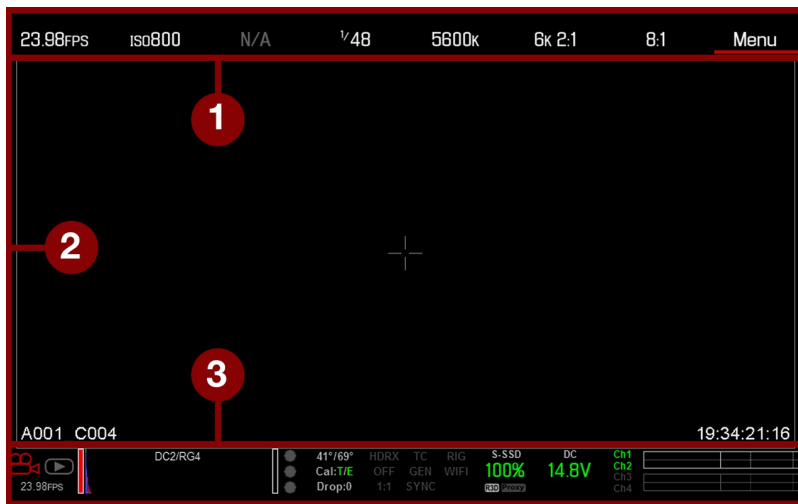

Figure: GUI 控制菜单

# 项	说明
1 上方状态行( 基本菜单)	轻松获取主摄影机拍摄参数。转到 "上方状态行( 基本菜单) " 第 {page} 页。
2 实况活动区	摄影机实况录制景象、覆盖、指南等等。转到 "实况活动区" 在本页 53。
3 下方状态行	关键摄影机参数、录制/回放模式、介质和电源状态以及音频表。转到 "下方状态行" 在本页 53。

# RED RAVEN 操作指南

## 上方状态行( 基本菜单)

上方状态行显示基本的项目参数。上方状态行中当前选定的参数标记红色下划线。上方状态行也称为基本菜单。

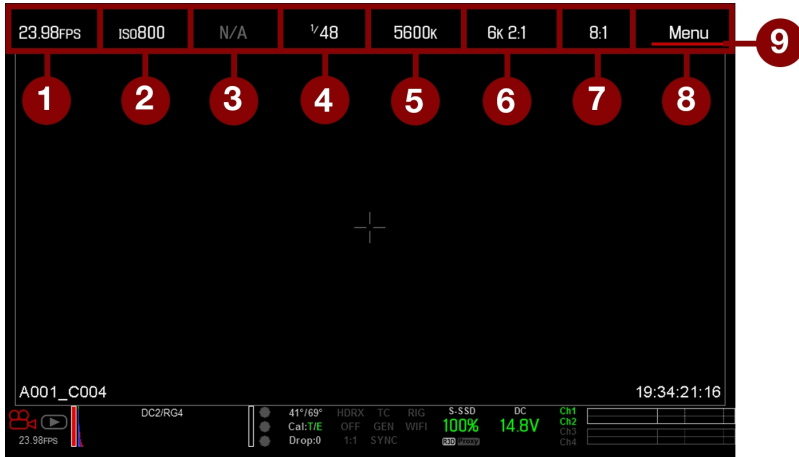

Figure: 上方状态行

上方状态行包括以下 GUI 元素：

#	项	说明	详细信息
1	帧速率 (fps)	录制帧速率	"Frame Rate( 帧速率) " 在本页 91
2	ISO	摄影机灵敏度	"ISO" 在本页 70
3	光圈	镜头光圈( F 定格) 的信息	"Aperture( 光圈) " 在本页 52
4	曝光( 快门)	累计时间或快门角度	"曝光/快门" 在本页 92
5	色温	白平衡和色调	"白平衡" 在本页 70
6	分辨率	录制分辨率	"格式" 在本页 94
7	REDCODE®	REDCODE 压缩设置	"REDCODE" 在本页 52
8	Menu( 菜单)	访问高级设置	"高级菜单" 在本页 68
9	光标	表示当前选定的上方状态行元素	不可用

# RED RAVEN 操作指南

## 访问高级菜单

针对上方状态行的每一项，您都可选择 **Advanced...** 按钮进入相应的高级菜单。

比如在帧速率菜单下选择 **Advanced...**就可打开 **Menu > Settings > Project > Frame Rate**。

如要了解关于高级菜单的更多信息，请前往“高级菜单”在本页 68。



Figure: 选择 "Advanced..." 按钮



Figure: 高级菜单

# RED RAVEN 操作指南

## 性能 : EDIT LIST

在上方状态菜单选择 **Edit List...** 按钮可改变为每一设置显示的数值。比如，如果打开帧速率菜单并选择 **Edit List...**，摄影机会让您添加或删除数值。



Figure: 选择 "Edit List..." 按钮

## APERTURE( 光圈)

当安装了兼容的时，便显示光圈( 也被称为 T 定格或 F 定格) 的参数。光圈控制图像的景深，并结合快门速度/角度设置控制到达传感器的光量( 曝光) 。

- ▶ 提高光圈值可增加景深，但会减少曝光( 亮度) 。
- ▶ 降低光圈值可减少景深，但会增加曝光( 亮度) 。

当安装了，并且装有受支持的镜头时，可看到光圈菜单。这让您可以调节所装镜头的光圈。

选择 **Advanced...** 按钮进入 **Menu > Settings > Setup > Lens** 屏幕。要了解更多信息，请前往 "**Lens( 镜头)**" 在本页 120。

## REDCODE

选择项目的目标 REDCODE 压缩率。

如果摄影机能够达到目标压缩率，压缩率显示为白色。如果摄影机不能达到目标压缩率，压缩率显示为黄色，而摄影机使用可用的最接近的压缩率。

当更改项目分辨率、纵横比、帧速率、HDRX® 模式、介质或目标 REDCODE 压缩率时，当前压缩率将自动重新计算。

RECODE 的压缩会影响拍摄素材的整体质量。较低的压缩( 例如 : 2:1) 会增加画面质量 ; 较高的压缩( 例如 : 22:1) 降低质量。

要了解更多信息，请前往 "**R3D 文件格式与 REDCODE**" 在本页 10。

REDCODE 范围为 2:1 到 22:1。默认值为 8:1。

如要了解可用的最大 REDCODE 值，请参阅 [www.red.com/downloads](http://www.red.com/downloads) 中的 DSMC Media Operation Guide。

# RED RAVEN 操作指南

## 实况活动区

实况活动区含有录制的图像区域、Look Around (环顾) 区以及各种覆盖。每个覆盖的颜色可以被定制，以将所捕捉的指南和场景之间的对比度最大化。

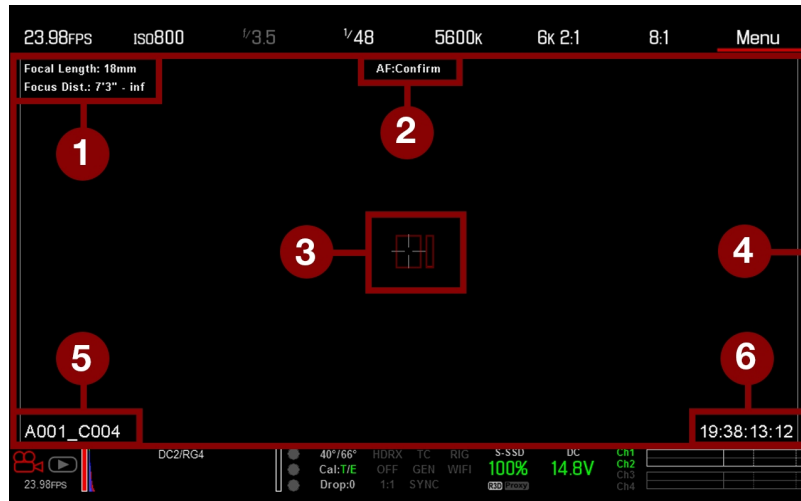

Figure: 实况活动区

实况活动区包括以下 GUI 元素：

# 项	说明	详细信息
1 镜头信息	当使用受支持的 Canon 镜头时的镜头信息	"镜头信息" 第 {page} 页
2 AF 状态	当前选定的自动对焦模式	"焦点菜单" 在本页 107
3 中心十字线和识别焦点指南	十字线：所选指南的中心 参考指南：安全活动/安全标题、图片中心、网格覆盖	"General 选项卡" 在本页 80
4 帧指南	录制或传感器投影的区域	"Guides( 指南) " 在本页 80
5 Clip Filename( 剪辑文件名)	剪辑的文件名被记录，或将要记录下一个剪辑的文件名	不可用
6 时间码值	当前时间码值	"Timecode" 在本页 136

## 镜头信息

该章节描述了当受支持的镜头安装时，所显示的镜头信息。

### CANON 镜头

当安装了 连接了受电力支持的镜头时，摄影机显示焦长和焦距。当 AF 设定为 Manual 或 Confirm 模式时，焦距显示为一对远距-远距。当在 AF 模式时，显示一个估计的焦距。焦长和焦距的值和范围按照所安装镜头的不同而不同。当镜头改变焦长时，显示当前值。要了解更多信息，请前往 "[Lens\( 镜头\) 选项卡](#)" 在本页 120。

## 下方状态行

下方状态行提供对关键系统信息和摄影机各值的访问。

# RED RAVEN 操作指南

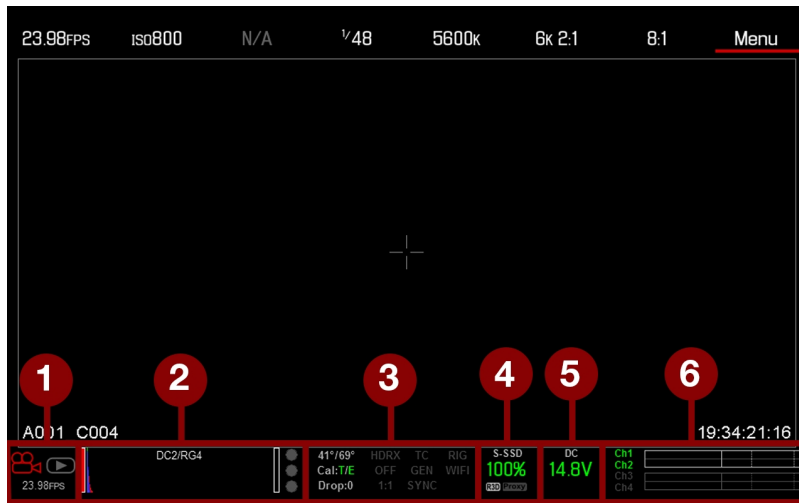

Figure: 下方状态行

# 项	分项/说明	详细信息
1	Camera Mode ( 摄影机模式)	向上滑动即可切换 Motion/Stills/Playback 模式
2	Histogram( 直方图)	直方图；轻按以打开 Tools 菜单
3	System Status ( 系统状态) 指示界面	轻按以打开 System Status 菜单
	摄影机传感器和核心温度	"传感器校准" 在本页 122
	Cal: T/E	"CAL: T/E 指示灯" 在本页 57
	HDRX：当 HDRX 模式开启时显示	"HDRX 菜单" 在本页 106
	假色模式：显示各个模式	"假色模式" 在本页 75
	Magnify 模式	"放大" 在本页 77
	Timecode	"TC 指示灯" 在本页 57
	Genlock( 同步锁相)	"GEN 指示灯" 在本页 57
	Sync( 同步)	"SYNC 指示灯" 在本页 57
	LAN	"LAN 指示灯" 在本页 58
	RIG：指示 3D 操作元数据存在	不可用
	WiFi：指示 WiFi 连接	"WiFi 指示灯" 在本页 58
4	Media Status ( 介质状态)	介质位置和剩余容量；文件类型( R3D 和/或第三方代理)；点击打开 Media 菜单
5	Power Status ( 电源状态)	直流电压或剩余电池电量；点击可打开 Power 菜单

# RED RAVEN 操作指南

# 项	分项/说明	详细信息
6	Audio Meter( 音 音频输入和音量；点击打开 Audio 菜单 频表)	"音频系统" 在本页 129

## CAMERA MODE( 摄影机模式)

Camera 模式可实现 Motion 模式、Stills 模式和 Playback 之间无缝切换。要选择摄影机模式，请在下方状态栏选择 **Camera Mode** 图标，向上轻扫，然后选择摄影机模式。

**NOTE:** 在 Stills 模式中进行的设置调整不影响 Motion 模式中的设置，反之亦然。

有以下摄影机模式可以选择：

- ▶ "Motion Mode( 动态模式) " 第 {page} 页
- ▶ "Stills Mode( 静态模式) " 第 {page} 页
- ▶ "Playback( 回放) " 在本页 82

## MOTION MODE( 动态模式)

动态模式可以优化摄影机用于捕捉动态镜头的设置。这种模式将摄影机默认设置为连续录制。动态模式包括以下功能：

- ▶ 动态录制模式：
  - ▶ "Continuous Record ( 连续录制) " 在本页 95
  - ▶ "Internal Timelapse Timer ( 内部缩时定时器) " 在本页 96
  - ▶ "Frame Trigger( 帧触发) " 在本页 96
  - ▶ "速度斜坡模式" 在本页 97
  - ▶ "REDCODE Burst ( REDCODE 连拍) " 在本页 98
- ▶ 向上轻扫快捷键
  - ▶ Camera Mode
  - ▶ Tools
  - ▶ Media
  - ▶ Power
- ▶ 默认的动态预设 (RED)

**NOTE:** 要了解更多信息，请前往 "向上轻扫菜单" 在本页 60。

# RED RAVEN 操作指南

## STILLS MODE( 静态模式)

静态模式可以优化摄影机用于捕捉静态镜头的设置。静态模式包括以下功能：

- ▶ 静态录制模式：
  - ▶ "Multi-Shot( 多重拍摄) " 在本页 99
  - ▶ "Motion + Stills" 在本页 100
- ▶ 向上轻扫快捷键：
  - ▶ Auto Exposure
  - ▶ Auto Focus
  - ▶ Record Mode
- ▶ 默认静态预设 (RED)

要了解更多信息，请前往 "向上轻扫菜单" 在本页 60。

## HISTOGRAM( 直方图)

该章节介绍下方状态行中的直方图专区所包括的元素。这一 GUI 的专区有助于确保所录制的拍摄素材得到正确的曝光。轻按下方状态行中的直方图以进入 Tools 菜单。要了解更多信息，请前往 "工具" 在本页 75。

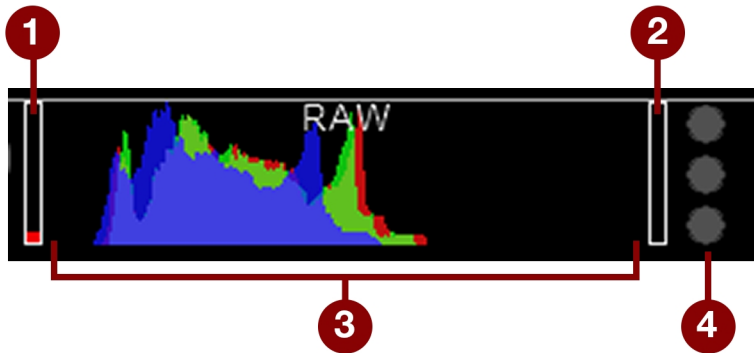

Figure: 直方图( 曝光)

# 项	说明
1 RAW 直条 ( 左) <sup>1</sup>	也称为“球门柱”。显示曝光不足的图像中的像素数量( 噪点)
2 RAW 直条 ( 右) <sup>1</sup>	也称为“球门柱”。显示曝光过度的图像中的像素数量( 失真)
3 RGB 的直方图	提供了用于红、绿、蓝色通道的曝光以及传感器数据水平的视觉描述；该计量表受白平衡、ISO 和 VIEW/LOOK 设置的影响
4 RAW 失真计量表	也称为“交通灯”。提供了用于红、绿、蓝色通道的曝光以及传感器数据水平的视觉描述；当出现失真时，圆圈( 交通灯) 将亮起。

1. RAW 直条代表图像中的总像素的 1/4，并显示出有噪点或失真的像素相对于像素总数的数量。例如，如果左 RAW 直条呈现总高度的 1/8，这意味着：当在后期制作中被推到较高的 ISO 或 FLUT® 值时，总图像中总像素大约有 1/32 处于显示噪点的曝光水平。

# RED RAVEN 操作指南

## SYSTEM STATUS ( 系统状态) 指示灯

该章节介绍了下方状态行中 System Status 指示灯的颜色和功能。轻按下方状态行中的 System Status 指示灯进入 System Status 菜单。要了解更多信息，请前往 "[System Status\( 系统状态\)](#)" 在本页 127。

### CAL: T/E 指示灯

CAL: T/E 指示灯显示相对于有效校准映射的温度 (T) 或曝光 (E) 的变化。如果温度或曝光变化较大，请将传感器校对为所期望的温度和曝光。未正确校准传感器可能会降低图像质量。

- ▶ **绿**：传感器温度或曝光已针对当前设置正确校准。
- ▶ **黄**：传感器温度或曝光有轻微变化。
- ▶ **红**：传感器温度或曝光有显著变化。
- ▶ - 和 + 分别表示传感器温度或曝光是否降低或增加。

**NOTE:** T 和 E 指示灯的颜色各自独立改变。

### TC 指示灯

TC 指示灯显示当前时间码状态。

- ▶ **灰**：未检测到模拟时间码。
- ▶ **红**：检测到模拟时间码，但未启用。
- ▶ **绿**：模拟时间码被用于阻止按日时间码的时间。

要了解更多信息，请前往 "[时间码、同步锁定、多摄像头设置](#)" 在本页 136。

### GEN 指示灯

GEN 指示灯显示当前的同步锁相状态。

- ▶ **灰**：没有检测到同步锁相信号，或信号无法交叉锁定到项目( 24.00 fps 与 23.98 fps) 。
- ▶ **红**：正在同步，或录制时同步锁相丢失。
- ▶ **绿**：与当前 HD-SDI 监视速率匹配的同步锁相信号被锁定。
- ▶ **黄**：定时被交叉锁定到兼容但不匹配的监视速率。例如，同步锁相为 24.00 fps，HD-SDI 监视速率为 25.00 fps。

**NOTE:** 当 GEN 指示灯为黄色时，请勿执行 3D 操作。这是在警告同步锁相源设置和摄影机设置不符，因此不能保证摄影机之间的同步相位。

要了解更多信息，请前往 "[时间码、同步锁定、多摄像头设置](#)" 在本页 136。

### SYNC 指示灯

SYNC 指示灯基于同步锁相显示当前传感器的同步状态。

- ▶ **灰**：传感器同步模式未设置为同步锁相。
- ▶ **红**：传感器同步模式设置为同步锁相，但没锁定到同步锁相信号。同步锁相或传感器同步在录制时丢失，可能会发生这种情况。
- ▶ **绿**：传感器同步模式和 HD-SDI 监视器速率被锁定到兼容的同步锁相信号。

要了解更多信息，请前往 "[时间码、同步锁定、多摄像头设置](#)" 在本页 136。

# RED RAVEN 操作指南

## LAN 指示灯

**NOTE:** GIG-E 端口仅在 DSMC2® REDVOLT Expander 和 DSMC2 Jetpack-SDI Expander 上可用。要了解更多信息，请前往 ["输入/输出连接器"](#) 在本页 174。

LAN 指示灯显示通过 Gig-E 端口的 **外部 LAN** 连接的当前状态。

- ▶ **灰**：摄影机的外部控制未启用。
- ▶ **绿**：启用以太网。

## WiFi 指示灯

WiFi 指示灯显示 WiFi 的状态。

- ▶ **灰**：WiFi 已禁用。
- ▶ **黄**：WiFi 未连接。
- ▶ **Green**：WiFi 已启用。

要了解更多信息，请前往 ["WiFi"](#) 在本页 115。

## 电源状态

电源状态元件显示当前电源电压或剩余电池电量。轻按电源状态元件，访问 **Power** 菜单。要了解更多信息，请前往 ["Power 菜单"](#) 在本页 81。

## DC IN 电源电压

当经由直流电源为摄影机供电时，则显示当前的电压。当使用电池为摄影机供电时，则显示电池剩余电量。剩余电量用下面的颜色表示：

- ▶ **绿**：12.0 V 及以上
- ▶ **黄**：11.8 V 到 11.9 V
- ▶ **红**：11.6 V 到 11.7 V

**NOTE:** 如果电源电压降至 11.5 V，摄影机会自动关闭。

## 电池续航时间

当使用 REDVOLT、REDVOLT-V 或 REDVOLT XL 电池时，电源状态显示电源的位置和剩余电池电量。

所显示电池电量的颜色代表剩余续航时间：

- ▶ **绿**：>10 分钟
- ▶ **黄**：5 至 10 分钟
- ▶ **红**：<5 分钟

# RED RAVEN 操作指南

## 导航控件

该章节介绍了导航摄影机菜单的基本控件。

### 触屏导航

您可以控制特定设置，并使用 RED Touch 显示屏上的按钮和手势导航摄影机菜单。

### RED 触控显示屏按钮

RED 触控显示屏提供直观的菜单控制和四 (4) 个可编程按钮。



Figure: DSMC2 RED 触屏式 7.0" LCD

#	RED 触屏按钮	说明
1	用户键 1	放大：切换
2	向上按钮	增加显示屏亮度
3	向下按钮	降低显示屏亮度
4	用户键 2	开/关曝光模式

**NOTE:** RED 触控显示屏的键均可编程。要了解更多信息，请前往 "[Key Mapping\( 键映射\)](#)" 在本页 113。

# RED RAVEN 操作指南

## RED 触控显示屏手势

使用以下手势来用触屏浏览菜单：

- ▶ **轻按**：轻按具有很多功能：
  - ▶ 轻按可选择基本菜单、子菜单或按钮。
  - ▶ 如果菜单打开，轻按菜单之外的任何位置将保存任何更改并关闭菜单。
  - ▶ 轻接触屏的右侧或左侧区域可以访问可编程软键。
- ▶ **轻扫**：轻扫可在微调或下拉菜单中选择不同的值。要了解更多信息，请前往 ["向上轻扫菜单" 第 {page} 页](#)。
- ▶ **轻按两次**：如果监视器处于 Clean 模式，可转换到 Overlay 模式。
- ▶ **按住不放**：轻按一个图标不放可激活高级界面显示。
- ▶ **捏合**：将两 (2) 个手指分开/捏合以放大/缩小图像的尺寸。默认情况下，该手势是禁用的。

要了解更多信息，请前往 ["高级" 在本页 74](#)。

## 向上轻扫菜单

向上轻扫菜单在 RED 触屏的下方状态行中，提供 Motion、Stills 和 Playback 模式的向上轻扫快捷键。例如：在下方状态栏中选择 **Camera Mode** 图标，之后向上轻扫，再选择 **Camera Mode**。



Figure: 向上滑动选择摄影机模式

# RED RAVEN 操作指南

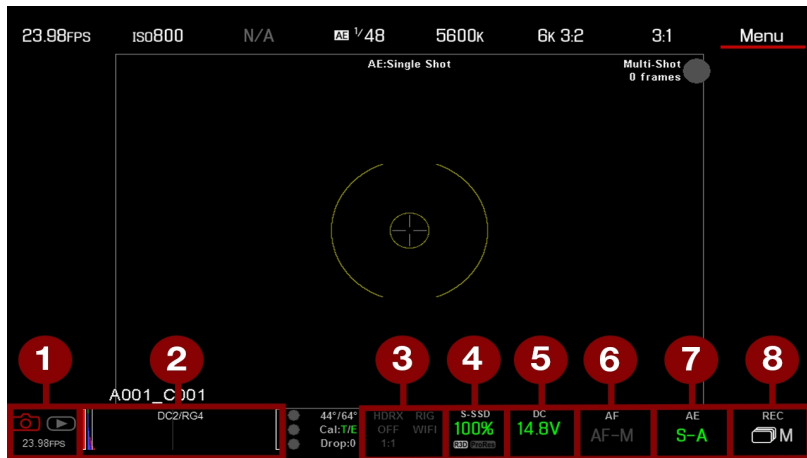

Figure: 在 Stills Mode( 静态模式) 中轻扫

#	向上轻扫快捷键	说明
1	Camera Mode <sup>1</sup>	选择 Playback、Motion 或 Stills
2	Tools	设置 Horizon、RAW、Magnify、Zebras 和 False Color
3	Status( 状态)	查看详细状态信息
4	Media ( 介质)	百分数或剩余时间的视图、弹出介质、查看剪辑缩略图
5	Power( 电源)	百分数或剩余时间的视图
6	Auto Focus <sup>2</sup>	设置 Zone、Size 和 Mode
7	Auto Exposure <sup>2</sup>	设置 Exp Comp、Speed、Metering、Priority 以及 Mode
8	Record Mode <sup>2</sup>	选择 Multi-Shot 或 Motion + Stills

1. 更多关于 Stills 和 Motion 模式的信息请前往 "[Camera Mode\( 摄影机模式\)](#)" 在本页 55 参阅。
2. 快捷键仅在 Stills 模式中可用。

# RED RAVEN 操作指南

## 导航组件

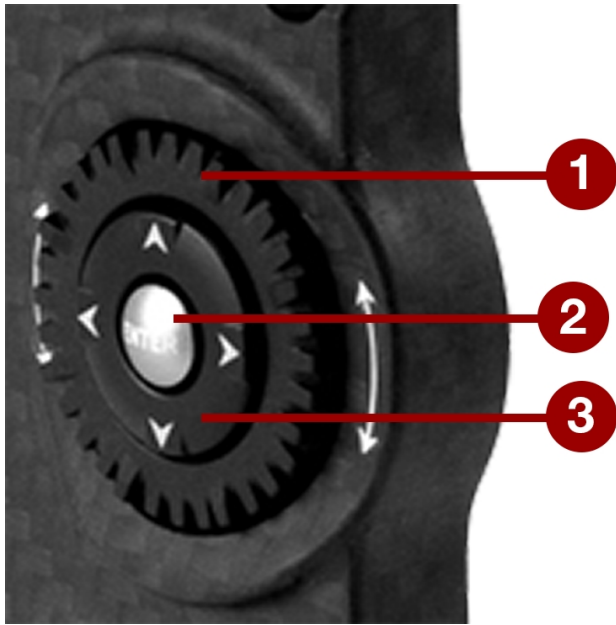

Figure: 导航组件( DSMC2 Sidekick 图示)

导航组件是在 DSMC2 Sidekick 以及 DSMC2 侧手柄上的主控制界面。

#	导航组件元件	说明
1	滚轮	选择并调整所选设置的值
2	ENTER 键	按 <b>ENTER</b> 确认设置或访问所选菜单
3	方向键	导航菜单以及菜单项

使用以下控件导航菜单：

- ▶ 按 **ENTER** 键打开菜单，然后顺时针转动 **滚轮** 向右移动、逆时针向左移动以高亮显示出所需的菜单或参数。按 **ENTER** 已选择。
- ▶ 按**向上方向键**可打开可用的一 (1) 个相关高级设置菜单。

# RED RAVEN 操作指南

## DSMC2 SIDEKICK

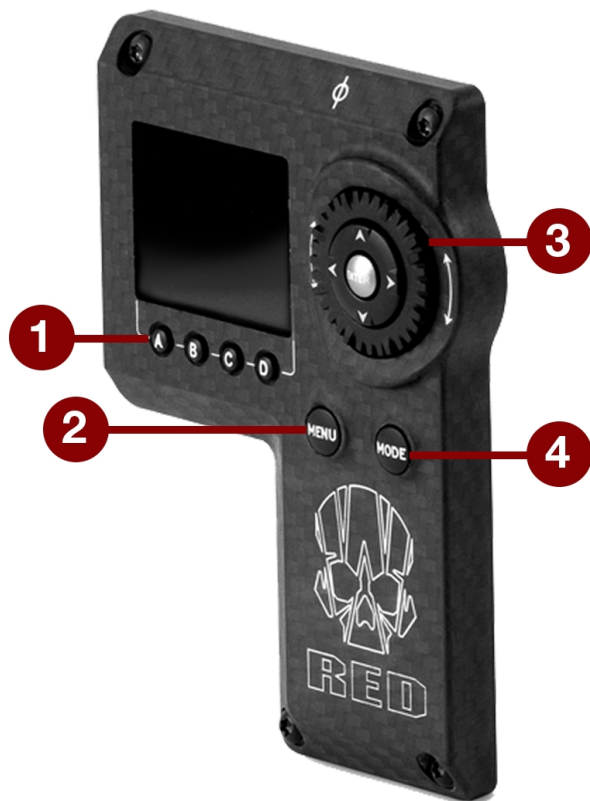

Figure: DSMC2 Sidekick

#	控件/项	说明
1	用户键 (A-D) <sup>1</sup>	<b>A:</b> 循环自动对焦模式 <b>B:</b> 自动白平衡 <b>C:</b> 切换：放大 <b>D:</b> 切换曝光模式
2	MENU 按钮	进入菜单或退出当前所选菜单
3	导航组件	导航菜单和菜单项；转到"导航组件" 第 {page} 页
4	MODE 按钮	在 Remote 模式与 Local 模式之间切换。

1. 同时按下用户键 A + D 来锁住/解锁 DSMC2 Sidekick 按钮，以防止菜单意外改动。

**NOTE:** DSMC2 Sidekick 键均可编程。要了解更多信息，请前往 "Key Mapping( 键映射) " 在本页 113。

# RED RAVEN 操作指南

---

## 操作模式

DSMC2 Sidekick 显示屏反映了当前选定的模式。使用**滚轮**和**方向键**来导航菜单。按 **MENU** 键进入高级菜单。

按 **MODE** 在以下模式之间切换：

- ▶ **Remote Mode**( 远程模式) : 用所连接的 LCD、EVF 或其他监视器来做参考, 使用 DSMC2 Sidekick 控件导航。DSMC2 Sidekick 显示主控制屏幕。
- ▶ **Local Mode**( 本机模式) : 使用 DSMC2 Sidekick 控件与显示屏导航。用户键 A-D 不激活。

## 锁定/解锁键

锁定 DSMC2 Sidekick 上的各个键, 以防止意外按下按钮从而改变菜单。

- ▶ **锁定**: 同时按下 **A + D**。
- ▶ **解锁**: 同时按下 **A + D**。也可以在各个键锁定的时候按住 **ENTER**。

# RED RAVEN 操作指南

## DSMC2 SIDEKICK 显示屏

DSMC2 Sidekick OLED 显示屏在操作期间提供了基本的摄影机参数。

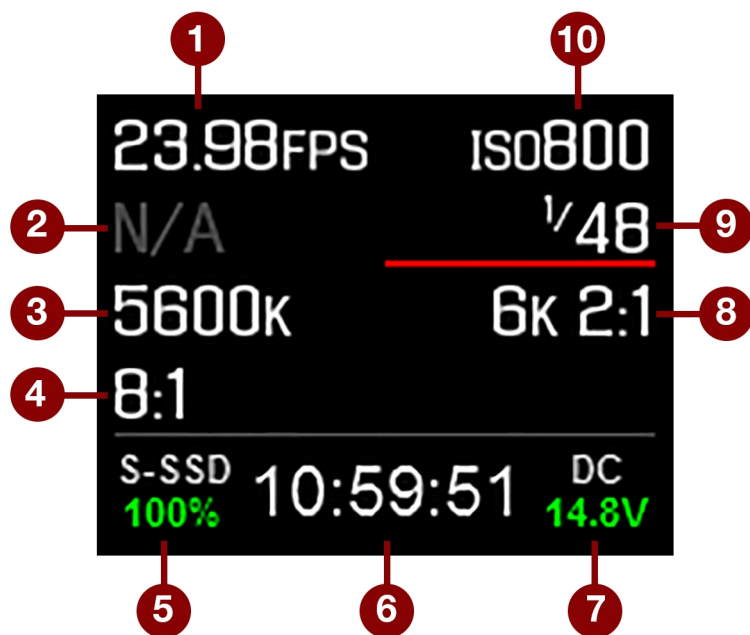

Figure: DSMC2 Sidekick OLED( 本机模式)

DSMC2 Sidekick 显示以下摄影机参数：

#	项	说明
1	Frame Rate( 帧速率)	当前录制的帧速率
2	镜头信息	当安装受支持的 Canon 镜头时，显示光圈
3	白平衡	色温
4	REDCODE	REDCODE 压缩设置
5	Media Status( 介质状态)	显示介质位置和介质剩余容量
6	Timecode( 时间码)	当前时间码值
7	Power Status( 电源状态)	直流电源电压或电池剩余电量的百分比
8	分辨率	录制分辨率
9	快门速度	累计时间或快门角度
10	ISO	摄影机传感器灵敏度

# RED RAVEN 操作指南

## DSMC2 侧手柄



Figure: DSMC2 侧手柄

#	控件/项	说明
1	焦距控制拨轮 <sup>1</sup>	顺时针( 远离摄影机) : 加长焦距。 逆时针( 靠近摄影机) : 缩短焦距
2	对焦/录制按钮	按下一半可自动对焦; 完全按下可开始/停止录制
3	用户键 1( 标记帧按钮)	标记一个帧, 以便在回放时可轻松返回此处。
4	旋转侧面( 光圈控制拨轮)	顺时针( 上) : 打开光圈 逆时针( 下) : 关闭光圈
5	用户键 (A–D)	<b>A:</b> 循环自动对焦模式 <b>B:</b> 自动白平衡 <b>C:</b> 切换: 放大 <b>D:</b> 切换曝光模式
6	拇指垫	拇指休息区域
7	菜单按钮	进入菜单或退出当前所选菜单
8	导航组件	导航菜单和菜单项; 转到"导航组件" 在本页 62
9	把手	符合人体工学的模制橡胶手柄

1. 焦距控制拨轮不可编程; 也无法映射到其他功能。

**NOTE:** 一些 DSMC2 侧手柄的键是可编程的。要了解更多信息, 请前往 "默认键功能" 在本页 205。

# RED RAVEN 操作指南

## 焦距控制拨轮

焦距控制拨轮便于直接从 DSMC2 侧手柄手动控制焦距。拨轮可旋转 270°，轮上的每个物理位置直接映射到镜头的特定焦距。最左侧的点( 逆时针转动) 映射到镜头的最短对焦距离，而最右侧的点( 顺时针转动) 映射到镜头最远( 或无限远) 的焦距。

如果安装了 DSMC2 侧手柄，可通过镜头菜单继续调节焦距：**Menu > Settings > Setup > Lens**。

要用焦距控制拨轮控制焦点，请按照以下指示操作：

1. 安装带有所支持镜头的 DSMC Nikon Mount 或 DSMC Canon Mount 镜头卡口。更多关于所支持镜头的信息请前往 "[镜头](#)" 在本页 199 参阅。
2. 将镜头设置到 **Auto**。
3. 打开摄影机( 如果尚未打开) 。  
镜头初始化，摄影机将焦距控制拨轮上的每个点映射到各镜头焦距。
4. 通过移动焦距控制拨轮控制焦距：
  - ▶ **顺时针( 远离摄影机)**：加长焦距。
  - ▶ **逆时针( 靠近摄影机)**：缩短焦距
5. 要重新初始化镜头( 将焦距控制拨轮重新映射到镜头焦距) ，请前往 **Menu > Settings > Setup > Lens** 并选择 **Lens Init**。

## CHAPTER 5:

# 高级菜单

## 访问高级菜单

要访问高级菜单，请执行下列操作之一：

- ▶ 轻按 **DSMC®** 上的 **Menu** 按钮。
- ▶ 轻接触屏上的 **Menu** 图标。
- ▶ 打开上方状态行中的任何菜单，然后选择 **Advanced...** 按钮。

## 图像菜单

图像菜单包含控制图像显示方式的工具，包括 **Color Space**( 色彩空间) 和 **Gamma Curve**( 伽玛曲线) 。

## IMAGE PIPELINE( 图像流水线)

如需设定 image pipeline，请前往 **Menu > Image > Image Pipeline**。

## IMAGE PIPELINE 模式选项

- ▶ **Legacy** : 在 Legacy 模式下，摄影机提供与固件 6.3 版本相同的颜色选项。

# RED RAVEN 操作指南

## LEGACY 模式

要使用 Legacy 模式，请按照以下说明进行操作：

1. 前往 **Menu > Image > Image Pipeline > Options**。
2. 从 **Mode** 下拉菜单中选择 **Legacy**。
3. 选择 **OK**。

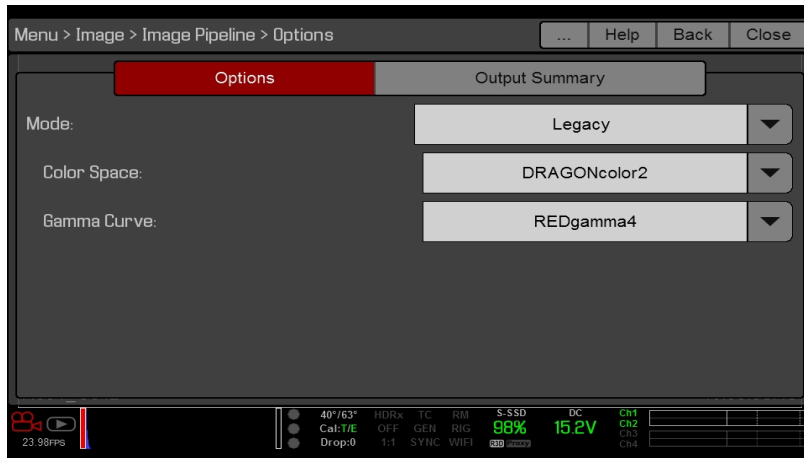

Figure: Legacy 模式

4. 从 **Color Space** 下拉菜单中选择色彩空间。
5. 从 **Gamma Curve** 下拉菜单中选择伽马曲线。

# RED RAVEN 操作指南

## 白平衡

选择色温。范围为 1700 到 10000 KELVIN，默认值为 5600。

## TINT( 色调)

色温计算假定光源为纯光源，这在摄影机成像的特定场景中可能不真实。为了补偿任何残留的色偏，色调参数用互补的品红-绿色 (magenta-green) 色彩组合来调整 RGB 色彩平衡。范围为 -100 到 100，默认值为 0.000。

色调值在上方状态行中以整数显示。

**NOTE:** 选择 Auto White Balance 可计算新的色调值。手动调整色温时，该值不会改变。选择预设值可将色调重置为 0.000。

## 预设

每个预设具有 0.000 的色调。可用的预设选项有：

- ▶ **Incandescent**( 白炽灯) : 2800 K
- ▶ **Tungsten**( 钨) : 3200 K
- ▶ **Fluorescent**( 荧光) : 4500 K
- ▶ **Flash**( 闪光) : 5500 K
- ▶ **Daylight**( 日光) : 5600 K
- ▶ **Cloudy**( 模糊) : 7500 K
- ▶ **Shade**( 阴影) : 9000 K

## AUTO WHITE BALANCE( 自动白平衡)

自动白平衡分析监视器中可见图像中心的 25%，以计算将白色拍摄对象渲染呈白色的色温。

要使用自动白平衡，请按照以下说明进行操作：

1. 在环境光线下放置白色或灰色的拍摄对象。
2. 前往 **Menu > Image > White Balance**。
3. 选择 **Auto White Balance**。

## ISO 菜单

### ISO

**NOTE:** 默认情况下，范围显示最大 ISO 标定值为 3200。要查看 ISO 标定值的完整范围，请在上方状态栏选择 **ISO**，再选择 **Edit List**，最后选择 **Custom**。

选择摄影机 ISO 标定值。灵敏度值以 1/3 定格的速度递增。当 ISO 标定值调整时，摄影机会将更改记录为元数据，监视器路径也会对此作出相应反应。ISO 值高会导致监视器路径中的图像较亮，反之则较暗。

RED 建议将 ISO 设置为默认值，然后调整光圈、照明和 ND 滤镜进行匹配。可在稍后对 ISO 调整一 (1) 个定格进行微调。

范围为 ISO 250 到 12800。默认值为 ISO 800。

### FLUT

浮点查找表 (FLUT®) 是 RED 专有的曝光控制。FLUT 的工作原理类似于传统的 ISO 设置，但可以在后期制作中进行微调，从而达到任何级别的曝光精度。即使有大幅改变时，FLUT 也能自动保护高光和阴影。

FLUT 设置以相对曝光值 (EV) 表示，其中每个单位表示中间色调曝光水平的 1 定格变化。范围为 -8.0 到 8.0。默认值为 0.0。

# RED RAVEN 操作指南

## SHADOW( 阴影)

Shadow 调整 FLUT 的色调值( 接近黑色的色调) 。增加 Shadow 值可提高近乎黑色的视频级。减少 Shadow 值可降低近乎黑色的视频级。范围为 -2.0 到 2.0。默认值为 0.0。

## 颜色

- ▶ **Saturation** : 调整色彩饱和度。
- ▶ **Contrast** : 调整图像的整体对比度。 范围为 -1.0 ( 无明暗) 至 1.0 ( 最大对比) 。默认值为 0.0。
- ▶ **Brightness** : 调整亮度, 而不会破坏高亮显示。 可用范围为 -10.0 到 10.0。默认值为 0.0。
- ▶ **Exp Comp** : 调整曝光补偿。 可用范围为 -7.0 到 7.0。默认值为 0.0。

## GAIN( 增益)

分别调整红色通道、蓝色通道以及绿色通道。 每个的范围都是 0.0 ( 无色) 至 10.0, 默认值为 1.0。

## CURVES ( 曲线)

定义 Luma、红、绿和蓝通道的各个曲线。 您一次只能调节一 (1) 条曲线。 选择 **Reset Curve** 来重置曲线。

## LGG ( 提升、伽马、增益)

**NOTE:** 该菜单仅在旧版模式下可用。 要了解更多信息, 请前往 "[Image Pipeline\( 图像流水线\)](#)" 在本页 68。 分别为红色通道、蓝色通道以及绿色通道调整提升、伽马和增益。

# MONITORING( 监视) 菜单

6.4 版本的固件现在新增了监视菜单。 监视菜单包括可控制不同监视器输出以及覆盖的工具。

## 监视器

要设定监视器首选项, 请前往 **Menu > Monitoring**, 选择要更改其首选项的监视器。 可为以下每个监视器设置首选项 :

- ▶ LCD 顶部
- ▶ EVF 顶部
- ▶ LCD 左侧
- ▶ EVF 左侧
- ▶ HDMI®( 仅在 HDMI 端口连接到系统时可用)
- ▶ HD-SDI( 仅在 HD-SDI 端口连接到系统时可用)

要查看有哪些监视器首选项可用, 请前往 "[监视器首选项](#)" 第 {page} 页。

## 监视器首选项

设定所选监视器的首选项。 某些选项仅适用于特定的监视器。

**NOTE:** 有些更改会立即生效, 但也有些更改要等到您关闭菜单时生效。

## LCD/EVF LEFT / HDMI 选择

**NOTE:** 该设置仅可用于 LCD Left、EVF Left 和 HDMI。

**NOTE:** HDMI 端口仅在选用 DSMC2 扩展器时才可用。 要了解更多信息, 请前往 "[输入/输出连接器](#)" 在本页 174。

选择并启用摄影机上的 LCD / EVF 次端口或扩展器上的 HDMI 端口。 LCD/EVF 次端口和 HDMI 端口不能同时使用。

# RED RAVEN 操作指南

## 监视器模式

为 **Mode** 设置选择一个选项，该选项决定监视器上显示的元素：

- ▶ **Clean**：仅显示视频。上方状态行、下方状态行和覆盖均不显示。
- ▶ **Overlay**：显示覆盖。覆盖包括上方状态行和下方状态行。
- ▶ **Mirror**：监视器以相同的分辨率显示镜像屏幕。无法镜像映射一个设置为“Clean”的屏幕。“Mirror”选项可根据安装的其他监视器的设置使用，并包括可以镜像映射的监视器名称。

**NOTE:** 一次最多可以向 **Overlay**(覆盖) 设置四 (4) 个监视器。要为 **Overlay** 分配其他监视器，请镜像映射与 **Overlay** 所设置的分辨率相同的监视器。

**NOTE:** 当两 (2) 个触屏以相同的分辨率连接到摄影机时，一个 (1) 触屏为当前的控制面，将另一个触屏设置为镜像映射该触屏，从而获得两个 (2) 控制面的效果。

## OVERLAY(覆盖)

选择在视频顶部显示的覆盖。RED® 提供预设覆盖，其在覆盖名称中具有“(RED)”的字眼。在 **Overlay** 选项卡中创建自定义覆盖。要了解更多信息，请前往 ["自定义覆盖" 在本页 81](#)。

## 分辨率

选择监视器的输出分辨率(由于分辨率是自动确定的，因此无法为 LCD 和 EVF 选择分辨率)。要了解更多关于 HD-SDI 和 HDMI 分辨率的可用信息，请前往 ["3G-SDI \(HD-SDI\) 输出端" 在本页 181](#)与["HDMI 输出端" 在本页 182](#)。

## 频率

确定监视器频率。可用频率取决于所选的监视器。LCD 分辨率默认为 60.00 Hz，这是 RED LCD 的最佳刷新速率。

对于 HD-SDI 监视器而言，频率取决于项目时基。要了解更多信息，请前往 ["3G-SDI \(HD-SDI\) 输出端" 在本页 181](#) 和 ["HDMI 输出端" 在本页 182](#)。

**HD-SDI Auto**：将频率设置为与项目时基相等，项目时基为 47.95/48 fps 的情况除外。当项目时基为 47.95/48 fps 时，频率为该速率的一半 (23.98/24Hz)。

## 显示器预设

为显示器选择色彩空间和伽马曲线组合。要了解更多信息，请前往 ["Image Pipeline\(图像流水线\)" 在本页 68](#)。

## 工具

在监视器上启用假色模式。要了解更多信息，请前往 ["工具" 在本页 75](#)。

## 翻转视频

**NOTE:** 此设置不适用于 DSMC2 RED 触屏 4.7" LCD、DSMC2 RED 触屏 7.0" LCD 与 RED 触屏 7.0" LCD。

水平翻转镜头，使其倒置。此设置仅影响监视器，不影响捕捉的影像。

## 框架覆盖

视频显示在监视器上可按比例缩小，从而使覆盖项在视频区域外围，而不是将其覆盖。此设置仅影响监视器，不影响捕捉的影像。

# RED RAVEN 操作指南

## 自动隐藏菜单

隐藏上方状态行和下方状态行。当禁用此选项时，视频被缩放，使得菜单不会覆盖在视频上。启用此选项后，视频不会缩放。此选项可在监视器上创建控制面，而无需缩放视频。此设置仅影响监视器，不影响捕捉的影像。

要在“自动隐藏菜单”启用时切换显示/隐藏菜单，请执行以下操作之一：

- ▶ 按 **DSMC 侧手柄**或 **RED Switchblade-M** 上的 **Menu** 按钮。
- ▶ 轻接触屏。

**NOTE:** 在非控制面上启用此选项会导致该监视器上永不显示菜单。

## FLIP/MIRROR( 翻转/镜像)

**NOTE:** 此设置仅适用于 DSMC2 RED 触屏 4.7" LCD、DSMC2 RED 触屏 7.0" LCD 与 RED 触屏 7.0" LCD 以及 RED Pro 触屏 7.0" LCD。

**NOTE:** 该设置仅适用于 LCD Top。

对图形用户界面 (GUI) 和影像进行镜像和翻转( 反转) 操作，可有效地将整个显示的图像旋转 180°。在将监视器或整个摄影机倒置安装时，请使用此设置。此设置仅影响监视器，不影响捕捉的影像。

## UI FLIP/MIRROR( 翻转/镜像用户界面)

**NOTE:** 该设置可用于除 LCD Top 之外的所有监视器。

垂直翻转 GUI 并进行水平镜像映射( 不旋转) 。在将监视器倒置安装时，请使用此设置。此设置仅影响监视器，不影响捕捉的影像。

## 亮度

控制每个 LCD 和 EVF 的亮度。向右移动可获得更亮的显示效果；向左移动则将显示器调暗。

## SIDEKICK LCD BRIGHTNESS( SIDEKICK LCD 亮度)

如要控制 DSMC2 Sidekick 的亮度，请转到 **Menu > Monitoring > Monitors > Sidekick**。向右移动可获得更亮的显示效果；向左移动则将显示器调暗。

## PRIORITY( 优先级)

摄影机只能有一(1)个控制监视器与摄影机设置进行互动。“Priority”选项卡可确定监视器成为控制监视器的次序。要想在拍摄期间删除或添加监视器，请提前设定优先级列表。

要使监视器成为控制监视器，必须执行以下操作：

- ▶ 必须在 **Monitor Control( 监视器控制)** 菜单中将监视器设置为覆盖模式。
- ▶ 列表中每个优先级较高的监视器必须处于分离状态，或未设置为覆盖模式。

### 范例

默认情况下，监视器优先级为：

1. LCD
2. EVF
3. HDMI

如果在连接 EVF 时取出 LCD，则 EVF 将成为控制监视器。如果在已连接 HDMI 监视器的情况下拆除 EVF，HDMI 监视器将成为控制监视器。如果之后重新连接 LCD，那么 LCD 会再次成为控制监视器。

# RED RAVEN 操作指南

## TEST SIGNAL( 测试信号)

使用“Test Signal”菜单用以下任一视频测试模式代替视频监视器输出：

- ▶ Chip Chart
- ▶ SMPTE Bars
- ▶ Luma

**NOTE:** 测试信号不可记录；提供它们是用于帮助调整外部 HD-SDI 和 HDMI 监视器的。

## AUDIO TONE( 音频音调)

如要应用音频音调，请按照以下说明进行操作：

1. 前往 **Menu > Monitoring > Test Signals**。
2. 切换Tone的 On/Off。

## 高级

支持访问附加监视器设置。

## 视频

### 9" LCD 上的小对话框

RED 触屏 9.0“LCD 上的对话框小于默认对话框。

### 允许 REDUCED JUDDER PREVIEW( 减少抖动的预览)

“Reduced Judder Preview”允许摄影机以两倍于项目时基的刷新频率来预览图像。例如，如果项目时基为 23.98 FPS 或 24.00 FPS，启用 Reduced Judder Preview 可使 LCD 或 EVF 的刷新频率为 48 Hz (50 Hz)。

在以下情况下，不能使用 Reduced Judder Preview：

- ▶ 启用了 Varispeed。
- ▶ 启用了速度斜坡模式。
- ▶ 启用了同步锁相。
- ▶ 快门角度在 180° 或以上。

**NOTE:** 禁用 Reduced Judder Preview 模式时，EVF 上的图像可能会中断不超过三 (3) 秒的时间。

### 全局翻转/镜像

将 Flip/Mirror 应用于所有监视器。要了解更多信息，请前往 "[Flip/Mirror\( 翻转/镜像\)](#)" 第 {page} 页。

### 输出清晰度

控制每个显示器输出的清晰度。向左移动图像锐度更高；向右移动图像锐度降低。

**NOTE:** 摄影机将锐度设置应用于录制的代理文件。

# RED RAVEN 操作指南

## AUTO FOCUS PEAKING( 自动峰值对焦)

启用 Auto Focus Peaking 模式( Focus 或 Edge) 时, 当您通过镜头手动调节对焦时, 摄影机将自动进入 Auto Focus Peaking 模式。

- ▶ **Off** : 摄影机不会自动进入 Focus Peaking 模式。
- ▶ **Focus** : 当您通过镜头手动调节对焦时, 摄影机自动进入 Focus Peaking 模式。突出图像中的对比度和边缘, 而不改变亮度或图像内容, 从而更容易判断焦点。
- ▶ **Edge** : 当您通过镜头手动调节对焦时, 摄影机自动进入 Focus Peaking 模式。显示聚集对象的边缘/轮廓。

## 触屏

- ▶ **Lock Touchscreen** : 触屏控制锁定。如要解锁, 可轻按屏幕并按照屏幕上的说明进行操作。
- ▶ **Pinch to Magnify** : 将两 (2) 根手指分开或捏合以切换放大。要了解更多信息, 请前往 "[放大](#)" 在本页 77。
- ▶ **Double Tap Right to Record** : 轻按两次 LCD 右侧 25% 的视频区域以切换录制。
- ▶ **Double Tap Left to AF** : 当使用兼容镜头时, 轻按两次 LCD 左侧 25% 的视频区域以开始自动对焦。

## 同步锁相偏移

**NOTE:** HD-SDI 端口仅在选用 DSMC2 扩展器时才可用。要了解更多信息, 请前往 "[输入/输出连接器](#)" 在本页 174。

偏移 HD-SDI 的视频输出, 使之与同步锁相的信号一致:

- ▶ **负偏移** : 推进视频, 让视频比其他情况下早到达切换台。
- ▶ **Positive offset** : 延迟视频, 让视频比其他情况下晚到达切换台。

## LCD/EVF 2 / HDMI 选择

**NOTE:** HDMI 端口仅在选用 DSMC2 扩展器时才可用。要了解更多信息, 请前往 "[输入/输出连接器](#)" 在本页 174。

选择并启用摄影机上的 LCD / EVF 次端口或扩展器上的 HDMI 端口。LCD/EVF 次端口和 HDMI 端口不能同时使用。

## 覆盖菜单

覆盖菜单包括在监视器图像顶部显示的设置。

## 工具

从 Tools 菜单可以访问假色和显示屏模式。

要了解更多信息, 请参阅 [Exposure with RED Cameras: False Color & Zebra Tools](#) 一文, 网址在 [www.red.com/learn/red-101/exposure-false-color-zebra-tools](http://www.red.com/learn/red-101/exposure-false-color-zebra-tools)。

## 假色模式

假色模式包括: Off、Exposure、Video、Focus、Edge 以及 Gio Scope。

**NOTE:** 只有在“Monitor Control”菜单中勾选“Tools”复选框的监视器才会显示假色。要了解更多信息, 请前往 "[工具](#)" 在本页 72。

**NOTE:** 如果在“Monitor Control”菜单中勾选了“Tools”复选框, 则假色模式会影响通过 HDMI® 或 HD-SDI 录制到外部录像机的视频。通过 HDMI 或 HD-SDI 进行录制时, 只能使用假色模式来辅助配置项目设置, 之后在录制之前再禁用该模式。

## OFF

禁用所有假色模式。

# RED RAVEN 操作指南

## EXPOSURE

曝光工具在不饱和图像的顶部显示颜色叠加层，可以检查曝光是否正确。启用时，“E√”指示符显示在下方状态行。

曝光表颜色表示以下信息：

- ▶ **紫色**: 曝光不足；表示如果在后期制作中得到增加，传感器曝光水平可能会有噪点。
- ▶ **绿色**: IRE 41-48；基于视频输出信号的 RGB 级别而不是 RAW 数据。
- ▶ **红色**: 曝光过度；表示正在剪辑的传感器曝光水平。

紫色( 曝光不足) 和红色( 过度曝光) 基于 RAW 数据，并显示正在剪辑或接近剪辑的区域。RGB 设置不影响曝光指示器。

## VIDEO

视频工具显示颜色叠加，叠加表明 RGB 监视器路径的视频电平( 校准到 SMPTE 测试信号) 。启用时，“V√”指示符显示在下方状态行。

颜色基于视频输出信号的 RGB 级别( 即“成熟”的外观而非 RAW 数据) 。RGB 设置影响视频指示器。

视频指示器表示以下 IRE 值( 所有其他值时，不饱和图像表示 ISO 调整图像的亮度值) ：

- ▶ **紫色**：IRE 0-4
- ▶ **蓝色**：IRE 5
- ▶ **兰绿色**：IRE 10-12
- ▶ **绿色**：IRE 41-48
- ▶ **粉色**：IRE 61-70
- ▶ **淡黄色**：IRE 92-93
- ▶ **黄色**：IRE 94-95
- ▶ **橙色**：IRE 96-98
- ▶ **红色**：IRE 99-100

## FOCUS

焦点工具能突出图像中的对比度和边缘，而不改变亮度或图像内容，从而更容易判断焦点。调节变焦和对焦可轻松查看哪些对象进入焦点之中。

启用时，“F√”指示符显示在下方状态行。

## EDGE

显示聚集对象的边缘/轮廓。启用时，“F√”指示符显示在下方状态行。

**NOTE:** Edge 设置可能会干扰通过 HDMI 或 HD-SDI 在 Clean 模式下完成的录制。

## GIO SCOPE

在去饱和图像的顶部显示颜色覆盖，从而识别 RED DRAGON® 传感器完整动态范围内的 16 个光线定格。

启用时，“G√”指示符显示在下方状态行。Gio Scope 指示符以 RAW 数据为依据。RGB 设置( Look 菜单中的设置) 不影响指示符。

每个数字表示不同的光线定格。

- ▶ **11**：表示中灰。
- ▶ **16**：表示顶部定格，被分解为八分之一的增量，以显示高光亮度衰减。每个八分一定格由不同深浅的红色表示，从浅红色( 不太明亮) 到深红色( 最明亮) 。

# RED RAVEN 操作指南

## 显示模式

### 放大

放大工具在附件显示器上以 1:1 像素分辨率显示传感器的中央区域。启用后，下部状态行中的 1:1 文本将变为绿色，并且显示 AF 窗口和放大区域。AF 窗口确定放大区域的中心点。如果镜头不能通过摄影机进行自动对焦，则请使用确认模式打开 AF 窗口。当启用 Magnify 模式时，锐化将被禁用。录制开始时，摄影机会自动退出 Magnify 模式。

放大工具放大 1920 x 1020 区域，以 1920 x 1080 显示为中心。如果分辨率低于 1920x1020，则图像边框无法放大。使用以下等式确定不会放大的图像边框的面积：

- ▶ **边框宽度** :  $(1920 - W) / 2$
- ▶ **边框高度** :  $(1020 - H) / 2$

**NOTE:** 在放大模式下，帧速率和分辨率无法修改。

### RAW

启用后，摄影机将显示不受 RGB 设置影响的图像( Look 菜单中的设置)。RAW 会影响通过 HDMI 或 HD-SDI 录制到外部录像机的视频。RAW 图像参数不影响图像元数据；这些参数仅影响监视器的输出。

RAW 图像参数为：

- ▶ **Color Space** : REDcolor2
- ▶ **Gamma Space**: REDlogFilm
- ▶ **White Balance**: 5600K
- ▶ **ISO**: 800 ISO
- ▶ **Tint**: 0 Tint

**NOTE:** 在 RAW 模式下，所有摄影机都禁用以下控制：色温、色调、饱和度、RGB 增益、ISO、对比度、亮度、阴影、FLUT®、曝光补偿、LGG 控件、RGB 曲线和亮度曲线。

### 水平线

显示对水平线定位提供覆盖的参考。水平线覆盖由两 (2) 条短侧条组成，它们始终以监视器为中心水平分布，还有一条较长的根据摄影机方向水平调整的水平线。

如果倾斜在校准零位的 +/-1° 范围内，侧条为绿色，否则为红色。如果旋转在校准零位的 +/-1° 范围内，则水平线为绿色，否则为红色。

如要将倾斜和旋转的数值添加到水平线覆盖中，请按照以下说明进行操作：

1. 前往 **Menu > Overlays > Custom**。
2. 针对相应的预期覆盖操作，选择 **Create...**、**Clone...** 或 **Edit...**。
3. 选择界面上的一个位置，为水平线覆盖添加数字数据。
4. **Item** 下拉菜单中选择 **Motion: Gyro Data (GYRO)**。
5. 选择想要的文本大小。
6. 选择 **Add**。
7. 选择 **Save**。
8. 将自定义覆盖应用到监视器。要了解更多信息，请前往 "[监视器首选项](#)" 在本页 71。

**NOTE:** 必须校准内置陀螺仪和加速度计才能使水平线覆盖正常运行。要了解更多信息，请前往 "[陀螺仪和加速度计的校准](#)" 在本页 125。

# RED RAVEN 操作指南

## ZEBRAS( 斑马纹)

使用 Zebra 来为两 (2) 个独立的斑马纹指示启用和调整上限和下限值。使用 Zebra 1 来用于高亮曝光，使用 Zebra 2 可用于中间色调或阴影。斑马纹在放大模式下可见，默认情况下为禁用状态。

摄影机提供两 (2) 种斑马纹类型：

- ▶ **Video**：基于 IRE 的模式；基于当前 ISO 和外观设置进行评估，而不是基于 RAW 图像。
- ▶ **RAW**：基于 RAW 图像进行评估。

要了解更多信息，请参阅 [Exposure with RED Cameras: False Color & Zebra Tools](http://www.red.com/learn/red-101/exposure-false-color-zebra-tools) 一文，网址在 [www.red.com/learn/red-101/exposure-false-color-zebra-tools](http://www.red.com/learn/red-101/exposure-false-color-zebra-tools)。

## 启用 ZEBRA INDICATOR( 斑马纹指示)

1. 前往 **Menu > Overlays > Tools > Zebras**。
2. 选择一个 Zebra：
  - ▶ **Zebra 1**：
    - ▶ **Video**：在 IRE 范围内显现的图像区域由  $-45^\circ$  的红色对角线表示。默认值是 98 到 100 IRE。
    - ▶ **RAW**：定格范围内显现的图像区域用高亮表示。默认值是 15.80 至 16.00 定格。
  - ▶ **Zebra 2**：
    - ▶ **Video**：在 IRE 范围内显现的图像区域由  $45^\circ$  的绿色对角线表示。默认值是 41 到 48 IRE。
    - ▶ **RAW**：定格范围内显现的图像区域用高亮表示。默认值是 0.00 至 4.00 定格。
3. 如果您选择了 RAW，设定 **Raw Style** 选项( 填色和颜色) 可选择您想要的 RAW 区域外观。

# RED RAVEN 操作指南

## 摄影机与镜头状态

要设定将哪些摄影机和镜头信息作为覆盖的一部分显示，请前往 **Menu > Overlays > Status**。

### 摄影机状态覆盖

#### 曝光

- ▶ **Shutter Speed** : 以秒为单位显示曝光时间 (1/xx sec)。在此模式下更改帧速率时，快门速度保持不变，但快门角度发生变化。(默认)
- ▶ **Shutter Angle** : 以角度表示曝光( 1° 至 360° )。在此模式下更改帧速率时，快门角度保持不变，但快门速度发生变化。

#### 电源

- ▶ **Current Batt %** : 显示供电电池的剩余电量百分比。(默认)
- ▶ **Total Time** : 显示电池剩余的总续航时间，将所有可用电池均考虑在内。

#### VU 计量表

- ▶ **Input** : 显示音频输入等级(前置混合器)。(默认)
- ▶ **Output** : 显示音频输出等级(后置混合器)。

#### HISTOGRAM(直方图)

- ▶ **RGB** : 在直方图上显示红、绿、蓝色的通道。(默认)
- ▶ **Luma** : 显示直方图上的亮度通道。

#### 介质

- ▶ **百分比** : 显示介质剩余可用空间的百分比。(默认)
- ▶ **Time Remaining** : 以小时和分钟 (HHH:MM) 显示剩余介质的空间。

### 镜头状态覆盖

#### 光圈递增

- ▶ **1/4 Stop** : 光圈以 1/4 定格的速度递增。
- ▶ **1/3 Stop** : 光圈以 1/3 定格的速度递增。(默认)

#### 焦距

- ▶ **Metric** : 显示镜头焦距，单位为米。
- ▶ **Imperial** : 显示镜头焦距，单位为英尺和英寸。(默认)

#### MOTION MOUNT ND 与 MOTION MOUNT ISO PULL

只有使用 DSMC RED MOTION MOUNT® 时才可用。要了解更多信息，请参阅 [RED MOTION MOUNT Operation Guide](#) (网址 [www.red.com/downloads](http://www.red.com/downloads))。

#### 变焦显示焦距

- ▶ **On** : 变焦焦点启用时，显示实况活动区中每一变焦焦点的焦距。要了解更多信息，请前往 "设定变焦焦点" 在本页 110。
- ▶ **Off** : 变焦焦点启用时，不显示变焦焦点的焦距。(默认)

# RED RAVEN 操作指南

## GUIDES( 指南)

使用 Guides 菜单来配置 Frame Guide、Action Guide 以及 Title Guide。

### 模式

- ▶ **Off** : 禁用所有指南。
- ▶ **Full** : 指南与录制格式有着相同的纵横比。
- ▶ **4:3, 16:9, 1.85:1, 1.9:1, 2.4:1** : 指南具有选定的纵横比。
- ▶ **User** : 当选择此选项时, 在所显示的下拉菜单中选择一个纵横比。
- ▶ **Absolute** : 指南是由绝对像素尺寸而不是纵横比和缩放比例定义的。当选择 Absolute 时, Width/Height( 宽度/高度) 字段将替换 Scale( 缩放比例) 字段。

## SCALE( 缩放比例)

根据可能的最大尺寸的百分比缩放指南。可用范围为 0 至 100%。

## WIDTH/HEIGHT( 宽/高)

当从“Mode”下拉菜单中选择“Absolute”时, Width/Height 字段将替换 Scale 字段。选择指南的宽度和高度值, 以像素为单位。

## OFFSET X/Y( 偏移 X/Y)

从默认居中位置按百分比偏移指南。可用范围为 -100 至 100%。

- ▶ **100%** : 右对齐( 用于 X 偏移) 和底部对齐( 用于 Y 偏移) 。
- ▶ **-100%** : 左对齐( 用于 X 偏移) 和顶部对齐( 用于 Y 偏移) 。

### 外观

- ▶ **Line Style** : 选择以下线条风格之一 : 实线、虚线或括弧。
- ▶ **Color** : 选择与场景对比度最高的颜色。默认值为 White( 白色) 。
- ▶ **Opacity** : 将指南设置成不透明。可用选项为 25%、50%、75% 与 100%。

## RELATIVE TO FRAME GUIDE( 相对于帧指南)

勾选 **Relative to Frame Guide** 复选框, 相对于( 并将其限制于) Frame Guide 而不是录制格式来确定指南的尺寸并将其定位。

**NOTE:** Relative to Frame Guide 复选框位于 Action Guide 和 Title Guide 选项卡上。

## GENERAL 选项卡

启用/禁用并选择以下元素的( 相对) 位置、颜色和不透明度 :

- ▶ **Center** : 中心十字准线。
- ▶ **Grid** : 三分法构图网格。
- ▶ **Shading** : 兴趣区域外的阴影区域。

# RED RAVEN 操作指南

## 自定义覆盖

创建包含特殊项的自定义覆盖。覆盖可以存储在摄影机上或传输到 SSD，从而与其他摄影机共享。

- ▶ **Camera** : 保存在摄影机内的覆盖显示在 **Monitor Control > Monitor** 选项卡中的“Overlay”下拉菜单中。
- ▶ **Media** : 保存在 SSD 的覆盖可在介质: \overlays: 文件夹中找到。

**NOTE:** 以 (RED) 结尾的覆盖是默认提供的，无法编辑、删除或导出。

## 覆盖操作

- ▶ **Create...** : 使用覆盖编辑器中的空白覆盖模板创建新的自定义覆盖。
- ▶ **Clone...** : 使用覆盖编辑器中所选的摄影机覆盖作为模板创建新的自定义覆盖。
- ▶ **Edit...** : 编辑覆盖编辑器中所选的摄影机覆盖。
- ▶ **Delete** : 删除一个选定的摄影机覆盖。

## 导出和导入覆盖

- ▶ ➡ : 将选定的覆盖从摄影机导出到 SSD。
- ▶ ➡ **All** : 将所有覆盖从摄影机导出到 SSD。
- ▶ ⬅ : 将选定的覆盖从 SSD 导入到摄影机。
- ▶ ⬅ **All** : 将所有覆盖从 SSD 导入到摄影机。

## 创建的编辑覆盖

1. 前往 **Menu > Overlays > Custom**。
2. 选择 **Create**，或选择已有的覆盖，再选择 **Clone** 或 **Edit**。
3. 如果创建新覆盖，为覆盖输入名称并选择 **OK**。
4. 勾选以下任一复选框在覆盖上添加相应的指南。
  - ▶ **Frame Guide**( 帧指南)
  - ▶ **Action Guide**( 操作指南)
  - ▶ **Title Guide**( 标题指南)
5. 选择矩阵上的一个按钮，将一个用户界面元素添加到矩阵上的该位置。

默认情况下，**Magnify indicator (MI)** 位于左上方，**录制指示 (REC)** 位于右上角，**Clip Name (CLIP)** 位于左下方，**Timecode (TC)** 位于右下方。

选择其中一 (1) 个按钮可打开一个新对话框，从中选择一个用户界面元素。
6. 选择想要添加的 **Item**( 项) 。
7. 选择该项的 **Size**。
8. 如要添加自定义标签 (LBL)，输入该项的 **Custom Text**。
9. 选择 **Add**，返回到前一画面。
10. 将所有这些项添加到覆盖中。
11. 选择 **Create** 或 **Save**。

新的覆盖显示在 **Camera** 列表中。

**NOTE:** 除了自定义标签 (LBL)，每个元素只能添加一次。如果添加已经添加到覆盖的元素，该元素将移动到新位置。

## POWER 菜单

电源菜单显示所有连接电源的电源状态，并可以从这里关闭摄影机。

# RED RAVEN 操作指南

**NOTE:** 要了解更多关于为摄影机供电的信息，请参阅 [www.red.com/downloads](http://www.red.com/downloads) 中的 DSMC Power Operation Guide。

## POWER IN

显示 等所有连接的电源设备的电源状态。菜单显示电源电压或剩余电量的相对百分比，还显示剩余时间( 如果适用) 。

## POWER OUT

Power Out 菜单显示 所连接设备的功率输出端口的状态。状态为：

- ▶ **N/A**：设备不存在。
- ▶ **OK**：电源输出端口工作正常。
- ▶ **FAULT**：短路或过电流导致电子保险丝跳闸。移除连接到端口的设备，因为它消耗的功率可能太大。选择 **RESET** 来排除故障。

当连接了 DSMC2 REDVOLT 扩展器后，可以查看每个电源输出端口的电流输出( 单位为安培) ，并可打开/关闭这些端口。

## 省电

有以下省电选项可供选择( 每个选项默认设置均为 **Never**( 从不) )：

- ▶ **Low Power Preview**：达到规定的不活跃时间段后，摄影机以较低功率运行。
- ▶ **Sleep**：达到规定的不活跃时间段后，所有监视器关闭，各键不执行所映射的操作。轻接触屏或按任意键便可退出 Sleep 模式。
- ▶ **Auto Shutdown**：达到规定的不活跃时间段后，摄影机关闭。

## 关机

关机控制被联锁，以防止摄影机被意外关闭。要了解更多有关关闭摄影机的不同方式的信息，请前往 "[关闭摄影机](#)" 在本页 [40](#) 参阅。

1. 前往 **Menu > Power**。
2. 选择 **Shutdown**。

显示 Shutting Down...，之后摄影机关闭。

## PLAYBACK( 回放)

如要查看来自 SSD 的剪辑：

- ▶ 转到 **Menu > Playback**。
- ▶ 在触屏左下角按 **Record/Playback** 切换。

**NOTE:** 在 Playback 模式下摄影机默认采用 RGB 色彩空间，无论在 Record 模式中的设置如何。如要回放 RAW 模式下的剪辑，启用 RAW 模式。要了解更多信息，请前往 "[工具](#)" 在本页 [75](#)。

## PLAYBACK 菜单

在 Playback 模式下，菜单有删节，所以不能使用所有的功能。有些菜单提供不同的选项。

# RED RAVEN 操作指南

---

## MEDIA ( 介质)

列出了所连接 SSD 的所有可用剪辑。您可以执行以下操作：

- ▶ **→**：将选定的剪辑移到 Play List ( 播放列表) 。
- ▶ **All→**：将所有剪辑移到 Play List ( 播放列表) 。
- ▶ **Apply Image Metadata**：录制图像数据( 例如颜色、增益和曲线) 以及与回放图像一同显示的图像。如果取消选择, 将采用当前回放外观设置。
- ▶ **Load**：关闭菜单, 并在 Playback 模式下激活所选的剪辑。

## 录制( 退出)

选择 **Record** 以退出 Playback 模式。您也可以按任何映射到录制的按钮, 以退出 Playback 模式。

## META ( 元)

显示所选剪辑的元数据。

## 播放状态栏

显示剪辑在回放过程中的进度。当使用触屏时, 手指左右滑动便可分别快进和倒带剪辑影片。

# RED RAVEN 操作指南

## PLAYBACK CONTROLS( 回放控制)

### 一般回放控制

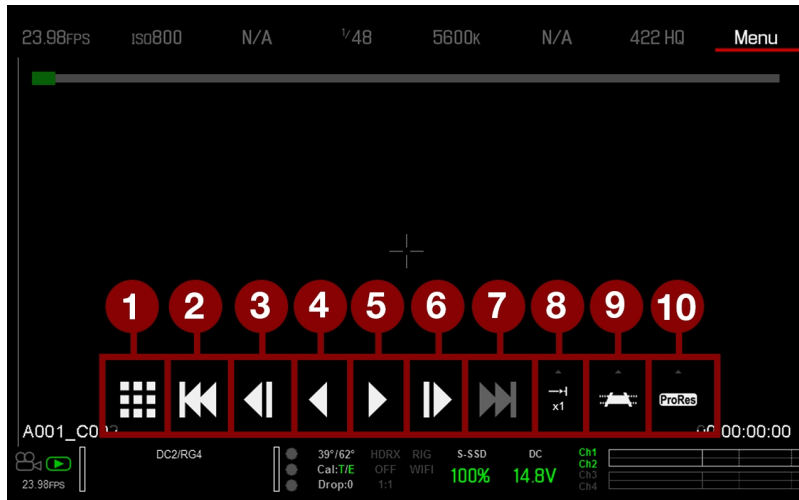

Figure: Playback Controls( 回放控制)

#	CONTROL ( 控制)	说明
1	剪辑	以缩略图的形式查看剪辑
2	加载前一个剪辑	加载播放列表中前一个剪辑。
3	逐帧倒带	逐帧反向移动剪辑。
4	反向播放/暂停切换	反向播放剪辑，并在播放和暂停之间切换。
5	播放/暂停切换	在播放和暂停之间切换。
6	逐帧快进	逐帧移动剪辑。
7	加载后一个剪辑	加载播放列表中后一个剪辑
8	Play Options( 播放选项)	显示以下选项的子集：一次性播放、循环、循环播放列表和回放速度。
9	Marker Options( 标记选项)	显示以下选项的子集：输入点、清除输入/输出点、输出点、前一个标记和后一个标记。
10	Apple ProRes 回放	显示以下选项的子集：R3D 和 ProRes

# RED RAVEN 操作指南

## 回放文件类型



Figure: Playback Controls( 回放控制)

#	CONTROL ( 控制)	说明
11	R3D 回放	播放 R3D 剪辑。
12	ProRes	播放 Apple ProRes 剪辑。

# RED RAVEN 操作指南

## 回放速度与循环播放

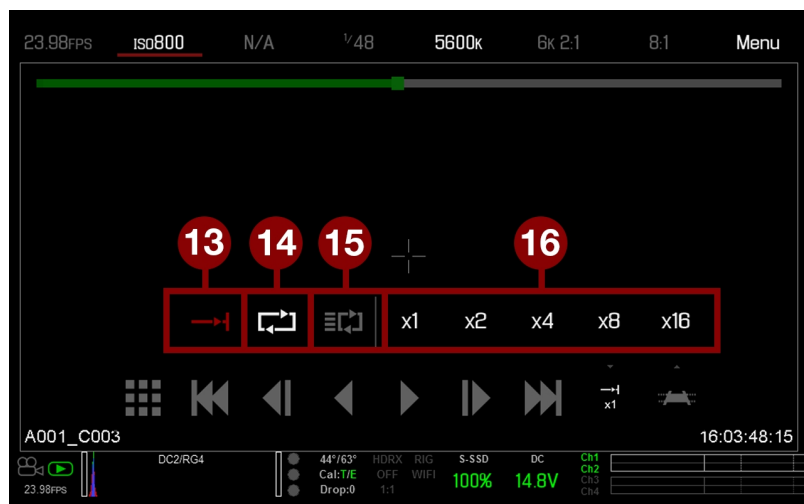

Figure: Playback Controls( 回放控制)

#	CONTROL ( 控制)	说明
13	一次性播放	从头到尾播放剪辑，不重复播放。
14	循环	循环播放剪辑。
15	循环播放列表	循环播放列表中的所有剪辑 要创建播放列表，请前往 <b>Menu &gt; Playback &gt; Menu &gt; Media &gt; Playlist</b> ，然后将剪辑移动到 <b>Play List</b> 字段。
16	回放速度	可选择 x1、x2、x4、x8 或 x16 的回放速度。

# RED RAVEN 操作指南

## 回放标记



Figure: Playback Controls( 回放控制)

#	CONTROL (控制)	说明
17	输入点	在回放状态栏设置一个红色的输入点标记。结合使用输入点标记与输出点标记，可播放剪辑的特定片段。当剪辑很长、并且想要聚焦某一特定片段时，输入/输出点标记可以提供帮助。
18	清除输入/输出点	清除输入/输出点标记并直接跳到剪辑的结束位置。
19	输出点	在回放状态栏设置一个红色的输出点标记。结合使用输出点标记与输入点标记，可播放剪辑的特定片段。当剪辑很长、并且想要聚焦某一特定片段时，输入/输出点标记可以提供帮助。
20	前一个标记	转到前一个标记的帧，该帧在回放状态栏中用红线显示。如没有标记的帧，则此项不可用。
21	后一个标记	转到后一个标记的帧，该帧在回放状态栏中用红线显示。如没有标记的帧，则此项不可用。

## MEDIA 菜单

介质菜单可让您格式化以及弹出 SSD，也可查看、加载 SSD 上的剪辑短片。

如要了解使用介质的更多信息，请参阅 [www.red.com/downloads](http://www.red.com/downloads) 中的 DSMC Media Operation Guide。

## 设备

格式化和弹出(卸下) SSD。

如要查看摄影机的 SSD 信息，请选择 **More Info...**。

# RED RAVEN 操作指南

## 剪辑

在 SSD 缩略图中查看并加载剪辑短片。



Figure: Clips 菜单

## PRESETS( 预设) 菜单

摄影机有以下预设内容：

- ▶ **Camera Presets**：可存储和调出摄影机的设定信息，如摄影机内外观、键映射、I/O 配置等。摄影机具有多个出厂预设。
- ▶ **Looks**：可保存特定颜色、图像、白平衡和用于其他项目的详细设置。在摄影机内生成的 Looks 显示在 Camera Presets 选项卡中。在 REDCINE-X PRO 内生成并导入到摄影机的 Looks 显示在 Looks 选项卡中。
- ▶ **Auto Presets**：可为启动、预览、动态、静态和回放指定预先选择的预设。

可创建自定义的预设和外观。Presets 和 Looks 可存储在摄影机上，也可传输到 SSD，以便建立预设和外观库，或通过 SSD 将预设和外观从一个摄影机快速复制到另一个摄影机上。

- ▶ **Camera**：在摄影机内保存的预设或外观。
- ▶ **Media**：SSD 上面所示路径的预设或外观( 例如，在 Media: \presets:) 。

## 其他默认内容

除设置预设外，还可以在“User Presets”菜单中设置以下默认内容：

- ▶ Home Page( 首页)
- ▶ Key Mapping( 键映射)

# RED RAVEN 操作指南

## CAMERA PRESETS( 摄影机预设)

### 预设操作

- ▶ **Apply** : 应用所选预设。
- ▶ **Create** : 使用当前设置创建一个新的预设。
- ▶ **Update...** : 通过允许修改参数设置来更新所选的预设, 所有的值都将更新为其当前在摄影机内的值。您不能更新出厂安装的预设, 这些预设都以“(RED)”结尾。
- ▶ **Clone...** : 使用选定的预设创建新预设作为模板。
- ▶ **Delete** : 删除所选预设。

### 预设的导出和导入

预设可以存储在摄影机上或传输到 SSD 而与其他摄影机共享。当从摄影机将预设导出到 SSD 时, 预设被保存到 SSD 上一个名为“Presets”的文件夹。当从 SSD 将预设导出到摄影机时, 预设必须在 SSD 上一个名为“Presets”的文件夹中存储。

- ▶ ➡ : 将选定的预设从摄影机导出到 SSD。
- ▶ ➡ **All** : 将所有预设从摄影机导出到 SSD。
- ▶ ⬅ : 将选定的预设从 SSD 导入到摄影机。
- ▶ ⬅ **All** : 将所有预设从 SSD 导入到摄影机。

### 创建预设

1. 按照设想的预设配置方式来设定摄影机。例如, 如果您想为您的斑马纹指示创建一个专门的预设, 则请首先按照您想让它们如何被预设的确切方式配置斑马纹。
2. 转到 **Menu > Presets > Camera Presets**。
3. 选择 **Create**, 或选择已有的预设, 再选择 **Clone** 或 **Update**。
4. 如果创建新预设, 为预设输入名称并选择 **OK**。
5. 选择下列选项卡来显示不同的预设选项组: **Display, Key, Look, Project** 和 **System**。
6. 选择以下内容:
  - ▶ ➡ : 将所选设置添加到预设中。
  - ▶ ➡ **All** : 将所有设置添加到预设中。
  - ▶ ⬅ **X** : 从预设删除所选的设置。
7. 选择 **Create**。  
预设存储在摄影机中保存并存储。

## LOOKS( 外观)

一个外观由以下设置组成: Color、Gain、ISO/FLUT、Sharpness、Curves、Video、Color Temperature 与 LGG (Lift、Gamma、Gain)。这些设置在摄影机内以及 REDCINE-X PRO 中配置。

### 创建和管理 IN-CAMERA LOOK ( 摄影机内外观)

在 **Menu > Presets > Camera Presets** 选项卡创建摄影机内外观。修改和管理摄影机外观和在 **Camera Presets** 选项卡中所创建的所有其他预设都采用相同的方法。要了解更多信息, 请前往 "**Camera Presets( 摄影机预设)**" 第 {page} 页。

# RED RAVEN 操作指南

## 从 REDCINE-X PRO 导入外观

1. 当 SSD 安装电脑后，在 SSD 上创建名为 **Looks** 的文件夹。
2. 在 SSD 上的 **Looks** 文件夹保存 RMD 文件( 已经从 REDCINE-X PRO 导入) 。
3. 从电脑弹出 SSD。
4. 将 SSD 装入摄影机。
5. 转到 **Presets > Looks**。
6. 选择以下 (1) 个选项：
  - ▶ **←** : 将选定的外观从 SSD 导入到摄影机。
  - ▶ **← All** : 将所有外观从 SSD 导入到摄影机。

要了解更多信息，请参阅 [www.red.com/learn/workflow/redcine-x-saving-looks-camera](http://www.red.com/learn/workflow/redcine-x-saving-looks-camera) 中的 REDCINE-X PRO: Saving Looks to Camera 视频教程。

## 管理导入的外观

在 **Presets > Looks** 选项卡管理从 REDCINE-X PRO 导入的外观。当从摄影机将外观导出到 SSD 时，外观被保存到 SSD 上一个名为“Looks”的文件夹。

您可以用导入的外观执行以下操作：

- ▶ **→** : 将选定的外观从摄影机导出到 SSD。
- ▶ **→ All** : 将所有外观从摄影机导出到 SSD。
- ▶ **Apply** : 应用所选外观。
- ▶ **Delete** : 删除所选外观。

## AUTO PRESETS( 自动预设)

- ▶ **On Startup** : 每次打开摄影机时都会应用所选的预设。
- ▶ **On Enter Preview** : 每次摄影机进入预览模式( 包括在启动和退出回放模式时的时间) 时都会应用选定的预设。
- ▶ **On Enter Playback** : 每次摄影机进入回放模式时都会应用选定的预设。

## 设置菜单

### PROJECT( 项目)

Project 菜单包括定义录制文件的设置，如录制帧速率、曝光和格式。

### FRAME RATE( 帧速率)

#### 录制帧速率

选择录制帧速率( 也称为捕捉帧速率) 。录制帧速率是每秒所录制帧的数量 (fps)。录制帧速率与项目时基不同，后者是拍摄素材将被回放的速率。

默认录制帧速率为 23.98 fps。如果您更改项目时基，录制帧速率会自动更改其值以匹配项目时基。

每种格式的最大帧速率是由几个因素来确定的，包括项目时基和 REDCODE。

如要了解每一常用录制帧速率所用的最大 REDCODE 设置，请参阅 [www.red.com/downloads](http://www.red.com/downloads) 中的 DSMC Media Operation Guide。

### PROJECT TIME BASE( 项目时基)

选择项目时基。项目时基是素材会被回放的速率。项目时基在显示屏左下角显示。

有以下项目时基可用：

- ▶ 23.98 fps ( 默认)
- ▶ 24.00 fps
- ▶ 25.00 fps
- ▶ 29.97 fps
- ▶ 47.95 fps
- ▶ 48.00 fps
- ▶ 50.00 fps
- ▶ 59.94 fps

### VARISPEED

当选择与当前项目时基不同的录制帧速率时，fps 文本变为黄色，而 Varispeed 的字样在显示屏的右下角取代 Audio Meter。

从 V6.4 版本的固件开始，摄影机支持 Varispeed 模式中的音频录制。要了解更多信息，请前往 "[Varispeed 模式中的音频录制](#)" 在本页 133。

# RED RAVEN 操作指南

## 曝光/快门

为每帧选择一个曝光(快门速度/快门角度)。录制时可改变曝光。

降低快门速度会增加光线照射传感器的时间，从而增加移动目标的曝光和动态模糊。增加快门速度会减少光线照射传感器的时间，从而减少移动目标的曝光和动态模糊。

上方状态行以快门速度或快门角度的形式显示曝光。要了解更多信息，请前往 ["曝光" 在本页 79](#)。

如果摄影机能够达到预期的曝光，则曝光值显示为白色。如果摄影机无法达到预期的曝光，曝光值则显示为黄色，此时摄影机会使用最接近预期值的曝光。

**NOTE:** 如果使用速度斜坡模式，请选择对每个斜坡的预期帧速率有效的曝光。如果摄影机上升到与当前曝光不兼容的帧速率，则曝光会变为帧速率最长的曝光。要了解更多信息，请前往 ["速度斜坡模式" 在本页 97](#)。

**NOTE:** HDR 启用时无法更改曝光度。

## 累积时间

输入快门速度格式(1/xx 秒) 的曝光值。

最慢快门速度为 1/(录制帧速率)。例如，如果录制帧速率为 24 fps，则最慢的可用快门速度为 1/24 秒。最快速门速度为 1/131579 秒。默认快门速度为 1/48 秒。

## 快门角度

输入快门角度格式的曝光值 (xx°)。快门角度范围为 1.000° 到 360.000°。默认快门角度为 180.000°。

## 曝光的转换

下表列出了常见的快门速度和快门角度等效值。表中的计算使用 24 fps 的录制帧速率。

快门速度 (1/XX 秒)	快门角度 (°)	快门速度 (1/XX 秒)	快门角度 (°)
1/32	270	1/120	72
1/48	180	1/192	45
1/50	172.8	1/384	22.5
1/60	144	1/696	12.4
1/96	90	1/1000	8.6

### 将快门速度转换为快门角度

快门角度 = (快门速度 × 帧速率 × 360)

范例：(1/48 × 24 × 360) = 180

### 将快门角度转换为快门速度

快门速度 = 1/(帧速率 × 360/角度)

范例：1/(24 × 360/180) = 1/48

## TIMECODE

**NOTE:** 使用时间码要求仅在选择 DSMC2 扩展器时才可用的端口。要了解更多信息，请前往 ["输入/输出连接器" 在本页 174](#)。

如要了解时间码的更多信息，请前往 ["时间码、同步锁定、多摄像头设置" 在本页 136](#)。

# RED RAVEN 操作指南

---

## TIMECODE DISPLAY MODE( 时间码显示模式)

- ▶ **当日时间 (TOD)** : 显示时间 (HH:MM:SS:FF)。TOD 时间码连续运行, 不受录制影响。
- ▶ **边缘** : 剪辑之间的边缘时间码是连续的, 这意味着录制开始时, 时间码开始。当录制停止时, 时间码停止。默认情况下, 边缘时间码默认值始于 01:00:00:00, 但在格式化 SSD 时可以在介质菜单中进行配置。

## TIMECODE SOURCE ( 时间码源)

- ▶ **RTC** : 采用内部实时时钟作为时间码计数器源。
- ▶ **External** : 使用来自摄影机上时间码连接器上所连接外部设备的时间码。

## SLATE

使用 Slate 菜单将元数据添加到剪辑。配置以下字段后, 当格式化介质时, Media 菜单中会显示以下信息:

- ▶ Camera ID
- ▶ Camera Position

**NOTE:** 场景名称限制为八(8)个字符。

## 自动增量拍摄

要在摄影机停止录制时自动增加拍摄数量, 请按照以下说明进行操作:

1. 前往 **Menu > Settings > Project > Slate > Scene**。
2. 在 **Take** 框中输入一个值。

## AUTO SLATE

**Auto Slate** 选项卡上的 **Auto Head Frames** 和 **Auto Tail Frames** 的帧值, 这些值仅显示在摄影机中。目前 Auto Head Frames 和 Auto Tail Frames 的元数据值在 REDCINE-X PRO 中是禁用的。

# RED RAVEN 操作指南

## 格式

使用格式菜单选择分辨率和纵横比。

可用的纵横比取决于所选分辨率。

选定格式设置后，选择 **Set Format**。

当降低摄影机分辨率时，传感器只有一部分被使用。录制 RAW 时，摄影机不会从全画幅的画面按比例缩小。

## RED RAVEN 格式

下表介绍了各 RED RAVEN® 采用的格式。

分辨率	尺寸( 像素)		尺寸 (MM)		
	宽	高	宽	高	对角
4.5K 2.1:1	4608	2160	23.04	10.80	25.45
4.5K 2.4:1 ( 宽屏)	4608	1944	23.04	9.72	25.01
4K FF	4096	2160	20.48	10.80	23.15
4K 2:1	4096	2048	20.48	10.24	22.90
4K 2.4:1 ( 宽屏)	4096	1728	20.48	8.64	22.23
4K 16:9 (HD)	3840	2160	19.20	10.80	22.03
3.5K FF	3584	1876	17.92	9.38	20.23
3.5K 2:1	3584	1792	17.92	8.96	20.04
3.5K 2.4:1 ( 宽屏)	3584	1512	17.92	7.56	19.45
3.5K 16:9 (HD)	3456	1944	17.28	9.72	19.83
3K FF	3072	1620	15.36	8.10	17.36
3K 2:1	3072	1536	15.36	7.68	17.17
3K 2.4:1 ( 宽屏)	3072	1296	15.36	6.48	16.67
3K 16:9 (HD)	2880	1620	14.40	8.10	16.52
3K 3:2	2880	1920	14.40	9.60	17.31
2.5K FF	2560	1340	12.80	6.70	14.45
2.5K 2:1	2560	1280	12.80	6.40	14.31
2.5K 2.4:1 ( 宽屏)	2560	1080	12.80	5.40	13.89
2.5K 16:9 (HD)	2304	1296	11.52	6.48	13.22
2.5K 3:2	2400	1600	12.00	8.00	14.42
2K FF	2048	1080	10.24	5.40	11.58
2K 2:1	2048	1024	10.24	5.12	11.45
2K 2.4:1 ( 宽屏)	2048	864	10.24	4.32	11.11

# RED RAVEN 操作指南

分辨率	尺寸( 像素)		尺寸 (MM)		
	宽	高	宽	高	对角
2K 16:9 (HD)	1920	1080	9.60	5.40	11.01
2K 3:2	1920	1280	9.60	6.40	11.54

## 传感器( 翻转/镜像处理扫描方向)

该翻转/镜像处理扫描方向功能将图像在监视器和所录制的 R3D 文件中旋转 180°。通常，传感器会按照从顶部到底部的顺序扫描图像。当启用翻转/镜像处理扫描方向功能时，传感器的扫描顺序相反，即从底部到顶部扫描图像。

该翻转/镜像处理扫描方向功能适用于所有传感器同步且至少有一(1)台摄像机倒置安装时的多台摄影机阵列。使用此功能有助于匹配阵列中摄影机的线性扫描方向。

要启用翻转/镜像处理扫描方向功能，请按照以下说明进行操作：

1. 前往 **Menu > Settings > Project > Sensor**。
2. 选择 **翻转/镜像处理扫描方向** 复选框。

摄影机将图像在监视器和所录制的 R3D 文件中旋转 180°。

## RECORDING( 录制)

Recording 菜单包括：Mode、Codec、Frame Processing、Pre-Record 和 Indicator。

### 模式

您可以选择以下录制模式：Continuous Record ( 连续录制)、Internal Timelapse Timer( 内部延时摄影定时器)、Frame Trigger ( 帧触发)、REDCODE Burst ( REDCODE 连拍)、Speed Ramp Mode ( 速度斜坡模式)、Multi-Shot ( 多重拍摄) 和 Motion + Stills( 动态+静态)。

**NOTE:** 仅在 Continuous Record 和 Motion + Stills 模式下才会录制音频。

### STORAGE( 存储)

可以选择以下存储位置：

- ▶ **Local( 本地)**：将拍摄影像直接存储到 SSD
- ▶ **Network( 网络)**：将拍摄素材存储到网络
- ▶ **External( 外部)**：将拍摄素材存储到外部设备

**NOTE:** Network 存储模式下禁用 HDRX。

**NOTE:** 在 External 存储中，只能选择 Continuous Record( 连续录制) 和 Motion + Stills( 动态+静态) 录制模式。

### CONTINUOUS RECORD ( 连续录制)

**NOTE:** 该模式在 Stills 模式中不可用。

Continuous Record 是“普通”的录制模式。摄影机在当前录制帧速率下连续录制帧。您可以使用 Limit Recording to 设置来将每个录制限制到某个特定的帧数量。

# RED RAVEN 操作指南

## INTERNAL TIMELAPSE TIMER ( 内部缩时定时器)

**NOTE:** 该模式在 Stills 模式中不可用。

**NOTE:** 音频不在 Internal Timelapse Timer 模式下录制。

在 Internal Timelapse Timer 模式下，摄影机在指定的时间间隔中录制指定数量的帧。当前录制帧速率确定每个脉冲下帧的定时。

例如，在 Internal Timelapse Timer 模式下，您可以选择总共录制 1000 帧，并在每 4.67 秒中拍摄一帧。录制 1000 帧( 拍摄 4670.00 秒) 之后，录制过程停止。

如要使用 Internal Timelapse Timer 模式，请遵循以下说明：

1. 转到 **Menu > Settings > Recording > Mode**。
2. 从 **Mode** 下拉菜单中选择 **Internal Timelapse Timer**。
3. 使用 **Limit Recording to** 字段来将录制设置为在预定义帧限制处结束( 可选) 。
4. 在 **Record** 字段选择要拍摄的帧数。
5. 在 **Interval** 字段选择时间间隔( 范围是 1-3599 秒) 。 **Interval** ( 时间间隔) 设置指定帧或帧组被捕捉的频率。
6. 关闭菜单。
7. 开始录制以开始时间间隔。

覆盖显示总帧数中已录制的帧数。

## FRAME TRIGGER( 帧触发)

**NOTE:** 该模式在 Stills 模式中不可用。

**NOTE:** 音频不在 Frame Trigger 模式下录制。

在 Frame Trigger 模式下，摄影机为每个外部触发录制指定数量的帧。这种模式限制了基于可持续录制帧率的 REDCODE。

如要使用帧触发模式，请按照以下说明进行操作：

1. 转到 **Menu > Settings > Recording > Mode**。
2. 从 **Mode** 下拉菜单中选择 **Frame Trigger**。
3. 使用 **Limit Recording to** 字段来将录制设置为在预定义帧限制处结束( 可选) 。
4. 选择 **Pre Count**( 预计数) 和 **Post Count**( 后计数) 。要了解更多信息，请前往 "**Pre Count**( 预计数) 和 **Post Count**( 后计数) " 在本页 98。
5. 关闭菜单。
6. 开始录制。

覆盖显示总帧数中已录制的帧数。

**NOTE:** 有可能在接收外部触发和捕捉下一帧之间产生延迟。该延迟可以长达当前录制帧速率的一 (1) 个帧周期。如要将帧完全同步到外部触发，请将 **Sensor Sync Mode**( 传感器同步模式) 设置成 **MoCo**。要了解更多信息，请前往 "**Sync** ( 同步) " 在本页 118。

# RED RAVEN 操作指南

## 速度斜坡模式

**NOTE:** 该模式在 Stills 模式中不可用。

**NOTE:** 音频不在速度斜坡模式下录制。

速度斜坡模式可以让您在录制期间编程设定，将当前录制帧速度转换到不同的录制帧速率。

1. 转到 **Menu > Settings > Recording > Mode**。
2. 从 **Mode** 下拉菜单中选择 **Speed Ramp Mode**。
3. 使用 **Limit Recording to** 字段来将录制设置为在预定义帧限制处结束( 可选) 。
4. 选择一个斜坡目标：
  - ▶ **斜坡 A/B/C/D**：每个斜坡目标被绑定到特定目标/时间长度的组合中。
  - ▶ **斜坡重置**：在指定时间长度内上升到开始的帧速率。
5. 设定 **Target** 帧速率。
6. 设定 **Duration**，即从当前的帧速率转换到目标帧速率所需的时间长度。
7. 转到 **Menu > Settings > Setup > Keys** 并为下列功能之一编程设定键：
  - ▶ **Record: Start Speed Ramp A/B/C/D**( 录制：开始速度斜坡 A/B/C/D)
  - ▶ **Record: Start Speed Ramp Reset**( 录制：开始速度斜坡重置)
8. 开始录制。
9. 如要开始速度斜坡，请按下您已映射的键来启动速度斜坡。

在您所设定的时间长度内，帧速率转换到目标帧速率。

**NOTE:** 如果使用速度斜坡模式，请选择对每个斜坡的预期帧速率有效的曝光。如果摄影机上升到与当前曝光不兼容的帧速率，则曝光会变为帧速率最长的曝光。

# RED RAVEN 操作指南

## REDCODE BURST ( REDCODE 连拍)

**NOTE:** 该模式在 Stills 模式中不可用。

**NOTE:** 音频不在 REDCODE Burst 模式下录制。

在 REDCODE Burst ( 连拍) 模式下, 摄影机可以为指定的帧数量录制中采用较低的压缩 (REDCODE)。当启用 REDCODE Burst 模式开始录制时, 摄影机在较低的 REDCODE 中捕捉帧的一个“连拍”, 之后继续录制下一个可用的 REDCODE。如要在一个录制过程中将更多连拍添加到剪辑中, 按任意映射到“Record: Mark Frame”( 录制: 标记帧) 的键。

如要使用 REDCODE Burst 模式, 请按照以下说明进行操作:

1. 转到 **Menu > Settings > Recording > Mode**。
2. 从 **Mode** 下拉菜单中选择 **REDCODE Burst**。
3. 使用 **Limit Recording to** 字段来将录制设置为在预定义帧限制处结束( 可选) 。
4. 选择 **Pre Count**( 预计数) 和 **Post Count**( 后计数) 。要了解更多信息, 请前往 "**Pre Count**( 预计数) 和 **Post Count**( 后计数) " 第 {page} 页。
5. 关闭菜单。
6. 开始录制。



Figure: REDCODE Burst

## PRE COUNT( 预计数) 和 POST COUNT( 后计数)

当启用 Frame Trigger( 帧触发) 或 Burst( 连拍) 模式时, 为 Post Count 和 Pre Count 选择帧数:

- ▶ **Pre Count**: 摄影机从标记之前的时间捕捉帧缓存。
- ▶ **Post Count**: 摄影机从标记之后捕捉剩余的帧缓存。

最大帧计数列在 Available( 可用) 列中, 并以格式和 REDCODE 为基础。

# RED RAVEN 操作指南

## MULTI-SHOT( 多重拍摄)

**NOTE:** 摄影机在 Multi-Shot 模式下不会同步时间码。

**NOTE:** 此模式在 Motion 模式下可用，但仅推荐在 Stills 模式下使用。

**NOTE:** 在 Multi-Shot 模式中不录制音频。

Multi-Shot 模式消除了对录制帧速率和 REDCODE 的限制，实现高分辨率、高帧率和低压缩拍摄。取消这些限制是因为摄影机首先将内容录制到摄影机内存，在摄影机缓冲区存满后再将其卸载( 录制期间) 到 SSD。由于摄影机录制速度只达到缓冲区传输数据的速度，所以帧是从剪辑中取出的。

Multi-Shot 模式有两种子模式：

- ▶ 基本 Multi-Shot 模式
- ▶ 高级 Multi-Shot 模式

### 基本 MULTI-SHOT 模式

在基本 Multi-Shot 模式中，可以通过按 Record 键录制单帧剪辑，也可以通过按住 Record 键不放连续录制帧。这种模式是拍摄静态图像最简单的方式，但在按 Record 时，会有一些延迟( 约 700 毫秒) 。

此模式仅影响 Media Bay 上的 Record 键。

按摄影机上的 PWR/REC 键可启动高级 Multi-Shot 模式。

要使用基本 Multi-Shot 模式，请执行以下任一操作：

- ▶ 按 Record 键录制单帧剪辑。
- ▶ 按住 Record 键不放开始录制新剪辑，并持续向该剪辑添加帧。释放 Record 键停止添加帧并结束剪辑。

### 高级 MULTI-SHOT 模式

在此模式下，摄影机连续录制，但不保存帧。这消除了在本基本 Multi-Shot 模式下的延迟。由于摄影机连续录制，摄影机需要具备与连续录制期间相同的功率( 与预览模式相反) 。与基本模式不同，所有帧都被添加到一 (1) 个剪辑，而不是各独立剪辑中。

要使用高级 Multi-Shot 模式，请按照以下说明进行操作：

1. 按摄影机上的 PWR/REC 键开始新的剪辑。初始一按可在剪辑中添加一 (1) 个帧。
2. 按 Media Bay 上的 Record 键将帧添加到剪辑中：
  - ▶ 按一下 Record 键将几个帧添加到剪辑中。( 帧数的不同取决于缓冲区的大小。)
  - ▶ 按住 Record 键不放可连续添加帧；释放 Record 键则停止添加帧。
3. 按摄影机上的 PWR/REC 键结束剪辑。

**NOTE:** 结束剪辑之后才能关闭摄影机。

### 启用 MULTI-SHOT 模式

要启用 Multi-Shot 模式，请按照以下说明进行操作：

1. 将摄影机设为 Stills 模式 要了解更多信息，请前往 "[Camera Mode\( 摄影机模式\)](#) " 在本页 55。
2. 转到 **Menu > Settings > Recording > Mode**。
3. 从 **Mode** 下拉菜单中选择 **Multi-Shot**。
4. 使用 **Limit Recording to** 字段来将录制设置为在预定义帧限制处结束( 可选) 。
5. 关闭菜单。

# RED RAVEN 操作指南

## MOTION + STILLS

**NOTE:** 此模式在 Motion 模式下可用，但仅推荐在 Stills 模式下使用。

Motion + Stills 模式与 Continuous Record 相同，不同的是当您通过按下摄影机上的 PWR/REC 键启动录制时，其它所有 Record 键都为剪辑的时间长度来标记帧。（如果您按任何 Record 键来启动录制，您可以按映射到“Record: Mark Frame”的任何键来标记静态画面。）

要使用 Motion + Stills 模式，请按照以下说明进行操作：

1. 将摄影机设为 Stills 模式 要了解更多信息，请前往 "[Camera Mode\( 摄影机模式\)](#) " 在本页 55。
2. 转到 **Menu > Settings > Recording > Mode**。
3. 从 **Mode** 下拉菜单中选择 **Motion + Stills**。
4. 使用 **Limit Recording to** 字段来将录制设置为在预定义帧限制处结束( 可选) 。
5. 关闭菜单。
6. 按摄影机上的 **PWR/REC** 键开始录制。
7. 按 Media Bay 上的 **Record** 键，以标记一个帧。
8. 按摄影机上的 **PWR/REC** 键停止录制。

## APPLE PRORES 信息

默认情况下，摄影机会以 REDCODE RAW 文件格式( 录制 R3D 文件) 录制所有视频和静态图像。也可以选择录制 Apple ProRes 文件。该章节介绍了关于使用摄影机录制 Apple ProRes 文件的一般信息：

- ▶ 当启用预录制时，摄影机无法录制 Apple ProRes。
- ▶ 只有当启用以下录制模式时，摄影机才可录制 Apple ProRes：
  - ▶ Continuous Record
  - ▶ Motion + Stills
- ▶ 当格式为 4K FF 时，不支持录制到 R3D + Apple ProRes。
- ▶ 如果启用 HDRX<sup>®</sup>，则只有选定的监视器音像轨道被录制到 QuickTime 文件。要了解更多信息，请前往 "[HDRX 菜单](#)" 在本页 106。
- ▶ 录制 Apple ProRes 之前，RED 建议先执行安全格式。要了解更多信息，请参阅 [www.red.com/downloads](http://www.red.com/downloads) 中的 DSMC Media Operation Guide。
- ▶ QuickTime 文件具有与 REDCODE RAW 文件中相同的元数据。元数据是按剪辑而不是帧提取的。目前尚没有能从 QuickTime 文件中提取元数据的工具。
- ▶ 您可选择任意分辨率。在录制 Apple ProRes 时，摄影机将格式缩放成编解码器菜单中选定的分辨率 (2K)。视野维持在 QuickTime 中；图像不被裁剪。
- ▶ 如要了解更多关于 Apple ProRes 的信息，包括来自每个编解码器的数据传输速率，请参阅 [Apple Support](http://Apple Support) 网页，地址为 <https://support.apple.com/en-us/HT202410>。
- ▶ 要录制 Apple ProRes 文件，请前往 "[选择录制文件格式](#)" 在本页 104。

# RED RAVEN 操作指南

## 录制 APPLE PRORES 文件的文件结构

当录制 R3D + Apple ProRes 时, SSD( 当 SSD 格式化成 FAT32 时) 上面录制文件的文件结构如下:

- ▶ .RDM 文件夹
  - ▶ .RDC 文件夹
    - ▶ .mov
    - ▶ .R3D
    - ▶ .rtn (RED Thumbnail 文件)

**NOTE:** 摄影机可创建多个 .mov 文件, 方式类似于创建多个 R3D 文件的方式。

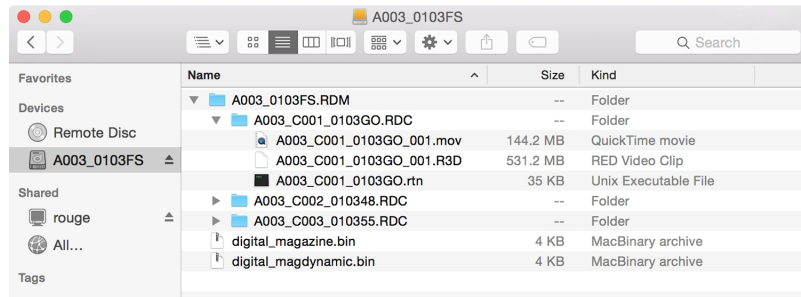

Figure: 文件结构 : R3D + Apple ProRes

当仅录制 Apple ProRes 时, SSD( 当 SSD 格式化成 FAT32 时) 上面录制文件的文件结构如下:

- ▶ .RDM 文件夹
  - ▶ .RDC 文件夹
    - ▶ .mov

**NOTE:** 摄影机可创建多个 .mov 文件, 方式类似于创建多个 R3D 文件的方式。

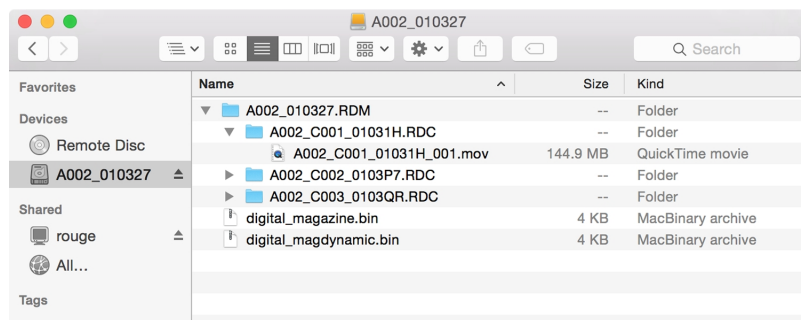

Figure: 文件结构 : Apple ProRes

# RED RAVEN 操作指南

## AVID DNxHD 与 AVID DNxHR 的信息

默认情况下，摄影机会以 REDCODE RAW 文件格式( 录制 R3D 文件) 录制所有视频和静态图像。您也可以录制到 Avid DNxHD 与 Avid DNxHR( 录制 .mxf 文件) 。该章节提供关于使用摄影机录制 Avid DNxHD/HR 的一般信息：

- ▶ 选择 Avid DNxHD/HR 不支持的录制帧速率会使编解码器文件被子采样为所选录制帧速率的一半。
- ▶ 当启用预录制时，摄影机无法录制 Avid DNxHD/HR。
- ▶ 只用启用以下任一录制模式时，摄影机才可录制 Avid DNxHD/HR：
  - ▶ Continuous Record
  - ▶ Motion + Stills
- ▶ 如果启用了 HDRX<sup>®</sup>，则只有选定监视器的音像轨道被录制到 Avid DNxHD/HR 文件。要了解更多信息，请前往 **"HDRX 菜单"** 在本页 106。
- ▶ RED 建议在录制 Avid DNxHD/HR 之前，先执行安全格式。要了解更多信息，请参阅 [www.red.com/downloads](http://www.red.com/downloads) 中的 DSMC Media Operation Guide。
- ▶ .mxf 文件具有与 REDCODE RAW 文件相同的元数据。元数据是按剪辑而不是帧提取的。目前尚没有能从 .mxf 文件中提取元数据的工具。
- ▶ 您可选择任意分辨率。在录制 Avid DNxHD/HR 时，摄影机将格式缩放成在编解码器菜单中选定的分辨率 (2K 或 4K)。视野维持在 Avid DNxHD/HR 中；图像不被裁剪。
- ▶ 如需了解更多关于 Avid DNxHD/HR 的信息，请参照 Avid 网页，网址为 [www.avid.com/en/products/avid-dnxhr-and-dnxhd](http://www.avid.com/en/products/avid-dnxhr-and-dnxhd)。
- ▶ 如需录制 Avid DNxHD/HR，请前往 **"选择录制文件格式"** 在本页 104。

## AVID DNxHD 与 AVID DNxHR 的说明

下表介绍了各种 Avid DNxHD/HR 编解码器。

名称	编解码器 ID	位	颜色
DNxHD LB	1253	8 位	YCbCr 4:2:2

# RED RAVEN 操作指南

## 录制 AVID 编解码器文件的文件结构

当录制 R3D + Avid DNxHD/HR 时，SSD ( 当 SSD 格式化成 FAT32 时) 上面录制文件的文件结构如下：

- ▶ .RDM 文件夹
  - ▶ .RDC 文件夹
    - ▶ .R3D
    - ▶ .mxmf( 音频文件, 标记有 “A”)
    - ▶ .mxmf( 视频文件, 标记有 “V”)
    - ▶ .rtn (RED Thumbnail 文件)

**NOTE:** 摄影机可创建多个 .mxmf 文件, 方式类似于摄影机创建多个 R3D 文件。

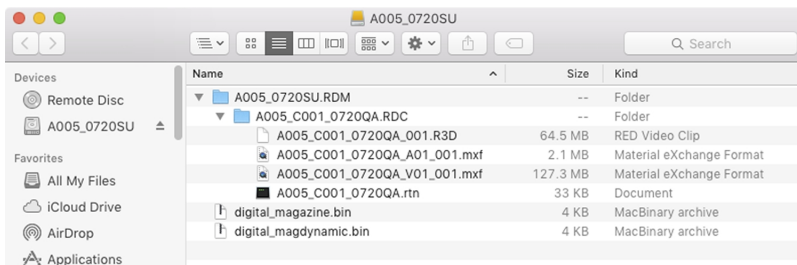

Figure: 文件结构 : R3D + DNxHD/HR

当仅录制 Avid DNxHD/HR 时，SSD ( 当 SSD 格式化成 FAT32 时) 上面录制文件的文件结构如下：

- ▶ .RDM 文件夹
  - ▶ .RDC 文件夹
    - ▶ .mxmf( 音频文件, 标记有 “A”)
    - ▶ .mxmf( 视频文件, 标记有 “V”)
    - ▶ .rtn (RED Thumbnail 文件)

**NOTE:** 摄影机可创建多个 .mxmf 文件, 方式类似于摄影机创建多个 R3D 文件。

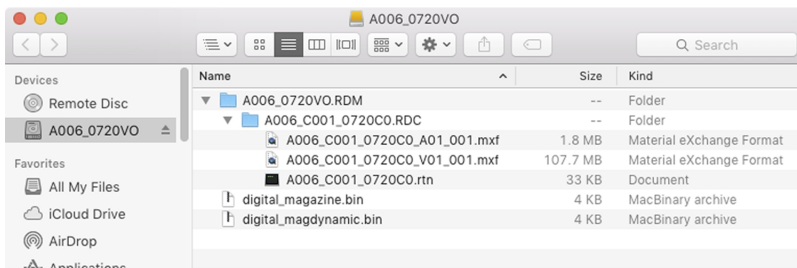

Figure: 文件结构 : R3D + DNxHD/HR

# RED RAVEN 操作指南

## 选择录制文件格式

**NOTE:** 更多有关摄影机可提供哪些编解码器的信息，请前往 ["技术规范" 在本页 165](#) 参阅。

要选择要录制的文件格式，请按照以下说明进行操作。

1. 前往 **Menu > Settings > Recording > Codec.**
2. 从 **Record File Format** 下拉菜单中选择要录制的文件格式：
  - ▶ R3D
  - ▶ R3D + Apple ProRes
  - ▶ R3D + Avid DNxHD/HR
  - ▶ Apple ProRes
  - ▶ Avid DNxHD/HR

所选文件格式显示在下方状态行中。

3. **R3D** : 从 **REDCODE** 菜单中选择目标 REDCODE 压缩比。要了解更多信息，请前往 ["REDCODE" 在本页 52](#)。
4. **Apple ProRes 或 Avid DNxHD/HR** : 从 **Resolution** 下拉菜单中选择一个分辨率。
5. **Apple ProRes 或 Avid DNxHD/HR** : 从 **Record Video Codec** 下拉菜单中选择编解码器。

## 帧处理

**NOTE:** Speed Ramp Mode (速度斜坡模式) 下不支持帧处理。要了解更多信息，请前往 ["速度斜坡模式" 在本页 97](#)。

帧处理允许将捕捉到的多个帧组合成一个录制帧。组合是在所产生的帧被编码之前进行的。可以选择以下帧处理设置：无帧处理、帧求和、帧平均。

在帧求和或帧平均模式下时，当前累积时间被应用于每个帧。这意味着如果累积时间不是整个帧时间(或 360°)，则用于创建组合帧的图像之间会存在间隙。这可能会导致不期望的动态伪影。

帧处理的效果仅在录制期间可见。在帧求和模式下，这意味着曝光会在预览和录制之间变化。可对曝光和帧处理设置进行实验以达到想要的效果。

## 无帧处理

普通帧处理模式。Frames to Process(要处理的帧) 选择不会影响录制。

## 帧求和

帧求和将指定数量的帧合成一帧，并将每个原始帧的曝光时间相加。所得帧的有效累积时间等于当前累积时间乘以帧数。

例如，如果选择 16 作为要处理的帧值，并将曝光设置为 1/48 秒，则所生成图像的有效累积时间为 1/3 秒 (16 x 1/48)。

帧求和使得最终图像比任何原始帧都更明亮，也可能更模糊，因此可以使用帧求和来实现长时间曝光的效果。

## 帧平均

帧平均将指定数量的帧合成一帧，并平均每个原始帧的曝光时间。所得帧的有效累积时间就等于当前累积时间。

例如，如果选择 2 作为要处理的帧值，并将曝光设置为 1/48 秒，则所生成图像仍然具有 1/48 秒的曝光值以及长时间曝光的效果。

使用帧平均可以实现长时间曝光的效果并且有降低噪点的优势。然而，帧平均确实会影响动态模糊特性。

# RED RAVEN 操作指南

## PRE-RECORD( 预录制)

启用后，“Pre-Record”设置会在录制开始之前持续捕捉拍摄影像缓存。选择在实际拍摄影像中添加 4 至 30 秒(以两秒的间隔递增)的预录制时间。启用“Pre-Record”功能后，就不会再因触发稍微缓慢而错过拍摄的开始。

- ▶ **Pre-Record Duration** : 选择预录制的持续时间。
- ▶ **Always trigger Pre-Record before recording** : 当选择此项时，录制开始时预录制也总是开始：
  - ▶ 按 **PWR/REC** 激活预录制。
  - ▶ 再次按 **PWR/REC** 开始录制。
  - ▶ 第三次按 **PWR/REC** 停止录制。
- ▶ **Trigger Pre-Record Now** : 当选择此项时，预录制菜单关闭，预录制模式启动。

**NOTE:** 在进行预录制之前，请始终先执行安全格式。安全格式会将 SSD 还原到出厂原装设置，并优化 SSD 进行预录制。

**NOTE:** 预录制会使 SSD 处于不断录制的状态。与所有 SSD 技术一样，长期持续写入数据会影响介质的使用寿命。

**NOTE:** 如要仅在特殊情况下使用 Pre-Record，可将 Pre-Record 映射到一个键 (**Menu > Settings > Setup > Keys > Record: Start Pre-Record**)。要了解更多信息，请前往 "[键](#)" 在本页 113。

## 指示灯

- ▶ **Enable Sounds( 启用声音)** : 勾选此复选框以启用声音。然后为以下操作选择声音：
  - ▶ Record Start
  - ▶ Record Stop
  - ▶ Mark Still Frame
- ▶ **EVF Tally Light** : 启用 EVF 上的 EVF Record Tally LED，在录制时亮红色。
- ▶ **SSD Tally Light** : 启用 Media Bay 的 Record Tally LED，在录制时亮红色。要了解更多信息，请前往 "[RED MINI-MAG 系统](#)" 在本页 17。

# RED RAVEN 操作指南

## HDRX 菜单

**NOTE:** 测试信号启用时，HDRX 模式无法修改。

**NOTE:** 启用 HDRX 时无法更改曝光度。

在 HDRx 模式下，摄影机会在通常只录制一次 (1) 曝光的时间间隔内录制两 (2) 次曝光。一次曝光是正常的，并使用标准光圈和快门设置(“A track”)。二次曝光通常用于高亮保护，并使用可快出 2 到 6 个定格的可调节快门速度(“X track”)。由于摄影机捕捉的帧数是平常的两倍，因此最大可用的录制帧速率减半，并且 REDCODE 压缩选项受到限制。

更多信息请参阅 [High Dynamic Range Video with HDRX](http://cn.red.com/learn/red-101/hdrx-high-dynamic-range-video) 《采用 HDRX 的高动态范围视频》一文，网址为 <http://cn.red.com/learn/red-101/hdrx-high-dynamic-range-video>。

## HDRX 限制

在以下情况下无法使用 HDRX：

- ▶ 启用了传感器同步模式( Genlock 或 MoCo) 。
- ▶ 启用了速度斜坡模式。
- ▶ 启用了帧处理模式( 帧求和或帧平均) 。
- ▶ 启用了 Network Storage 模式。

## 启用 HDRX

默认情况下 HDRX 是被禁用的，下方状态行的 HDRX 指示器为灰色。

如要启用 HDRX，请按照以下步骤操作：

1. 前往 **Menu > Settings > HDRX**。
2. 选择 **HDRX**。  
下方状态行的 HDRX 文本变成白色。
3. 选择 **Factors** 的数字。范围为 1-6，默认值为 2。
4. 选择您希望显示屏显示的音像轨道：
  - ▶ **A Track**：该音像轨道显示采用所选光圈和曝光设置的视频。
  - ▶ **X Track**：该音像轨道显示采用附加定格的视频。

# RED RAVEN 操作指南

## 焦点菜单

要访问焦点菜单，请前往 **Menu > Settings > Focus**。

焦点菜单包括：模式和变焦。

## MODE 选项卡

Mode 选项卡用来启用并选择 Focus 参数，包括 Mode、Zone、Size 与增强 A/F。

### 模式

从 **Mode** 下拉菜单中选择以下选项中的一 (1) 个：

- ▶ **Manual**：选中时，所有焦点操作均为手动操作。
- ▶ **Confirm**：启用 **Center** 或 **Spot** 焦点靶心。此模式通过在焦点窗口使用红、黄和绿色变化来提供附加的对焦帮助。拍摄对象照明和/或对对比度不足可能会干扰“Confirm”确认模式的使用。为了用确认模式获得最佳效果，“摇动”对焦环：通过最佳聚焦点来对焦，并重新以降幅返回，就像精确手动对焦的“调零”那样。

### 自动对焦模式

当安装了支持的镜头时，模式下拉菜单中会显示以下选项：

- ▶ **Single**：当按下映射到 **AF: Start** 的键时，摄影机执行单次自动对焦。针对即使在低对比度条件下也能快速对焦进行了优化。在 **Center** 和 **Spot** 区域中均可运行。
- ▶ **Continuous**：当按下映射到 **AF: Start** 键时，摄影机尝试将对象保持在聚焦的靶心中。在采光和对比度良好的情况下效果最好。在 **Center** 和 **Spot** 区域中均可运行。
- ▶ **Touch Track**：使用触屏动态更新可定位的 **AF** 点。仅在 **Spot** 区域中运行。在按帧移动的同时保持瞄准拍摄对象，同时镜头持续聚焦在靶心。
- ▶ **Rack**：启用变焦焦点。仅在 **Spot** 区域中运行。要了解更多信息，请前往 **"变焦焦点" 在本页 110**。

在 **Single**、**Continuous** 与 **Touch Track** 模式下，单个靶心显示在屏幕上以指示图像将要聚焦的位置。在 **Rack** (变焦) 模式下，屏幕上会显示多个靶心，以指示摄影机变焦焦点之间的不同区域。

按下映射到 **AF Mode: Cycle** 的键可按序循环运行 **Focus** 模式的选项。

在以下情况下可能会降低自动对焦的性能：

- ▶ 拍摄对象太暗或太远。
- ▶ 拍摄对象与背景之间的对比度不足。
- ▶ 场景有反光亮点。
- ▶ 拍摄对象背光。
- ▶ 视窗内的表面对比度/细节不足。

**NOTE:** 在这些条件下，请使用 **Edge** (边缘) 模式来辅助对焦。要了解更多信息，请前往 **"Edge" 在本页 76**。

# RED RAVEN 操作指南

## ZONE( 区域)

可用区域有 Center 和 Spot( 默认) 。“Center”和“Spot”靶心都会变色，以指示靶心中拍摄对象的焦点状态。

TARGET( 靶心) 颜色	说明
蓝	摄影机正在对焦
红	拍摄对象在焦点之外
黄	拍摄对象即将聚焦
绿	拍摄对象已聚焦

## CENTER

提供以录制区域中心为焦点的大型方形靶心。

## SPOT

提供可以围绕录制区域移动的精确对焦的小靶心。

### 移动 SPOT 对焦靶心

用触屏移动 Spot 靶心：

- ▶ 在触屏上轻按 Spot 靶心要迁移到的位置不放。
- ▶ 在触屏上轻按 Spot 靶心当前所在的位置不放，然后拖动 Spot 靶心。

## SIZE( 尺寸)

为 Spot 靶心选择一个尺寸。

## ENHANCED A/F

Enhanced A/F 是一种自动对焦演算法，在 Confirm( 确认) 模式下提供更佳的性能以及改善的可视指示。

### 启用 ENHANCED A/F

1. 前往 **Menu > Settings > Focus > Mode**。
2. 从 **Mode** 下拉菜单中选择 **Confirm**。
3. 从 **Zone** 下拉菜单选择一个选项。
4. 如果从 **Zone** 下拉菜单中选择 **Spot**，则从 **Size** 下拉菜单中选一个尺寸。
5. 勾选 **Enhanced A/F** 复选框。
6. 从 **Monitor** 下拉菜单中选择要使用 Enhanced A/F 功能的监视器。
  - ▶ BRAIN HDMI
  - ▶ BRAIN HD-SDI

所选的监视器处于 Clean 模式( 无覆盖)，更新频率为 60Hz，设定分辨率为 720p。靶心不会显示在所选的监视器上。除非禁用 Enhanced A/F 功能，否则无法控制监视器。

7. 从 **Confirm Style** 下拉菜单选择确认靶心风格。要了解更多信息，请前往 "**Confirm Style( 确认风格)**" 第 {page} 页。
8. 关闭 **Focus** 菜单。

靶心显示在触屏上，为 Enhanced A/F 功能所选的监视器处于 Clean 模式。

# RED RAVEN 操作指南

## CONFIRM STYLE( 确认风格)

CONFIRM STYLE ( 确认风格)	说明	靶心中拍摄对象已聚焦	靶心中拍摄对象在焦点之外
None ( 无)	方形靶心；像靶心图形在 Confirm 模式中一样运行	靶心颜色为黄或绿	靶心颜色为红
Circle( 圆圈)	在方形靶心外围绕一个黄色圆圈	靶心颜色为黄或绿；圆圈几乎和方块大小相同	靶心颜色为红；圆圈变大
Bar( 条形)	条形靶心	靶心颜色为黄或绿；右侧竖条已填满	靶心颜色为红；左侧竖条几乎为空
Pie( 饼形)	饼形靶心	靶心颜色为黄或绿；轮廓周边的线条已填满	靶心颜色为红；轮廓周边的线条几乎为空

# RED RAVEN 操作指南

## 变焦焦点

使用 Rack 选项卡可配置最多四(4)个焦点，并可在它们之间进行变焦操作。

### 设定变焦焦点

1. 确保受支持的镜头。
2. 前往 **Menu > Settings > Focus > Mode**。
3. 从 **Mode** 下拉菜单中选择 **Rack**。
4. 从 **Size** 下拉菜单中选择一个尺寸。
5. 前往 **Rack** 选项卡。
6. 使用 **Rack Speed**( 变焦速度) 滑块更改镜头移动的速度。向左移动滑块可减速，向右移动可加速。
7. 选择 **Rack Points** 的数字( 最多为 4) 。
8. 要设置一个变焦点的位置，请按以下说明操作：
  - A. 选择变焦点：**A、B、C** 或 **D**。
  - B. 选择 **Close** 返回主屏幕。
  - C. 在触屏上按住要变焦的焦点不放，或按下并拖动变焦点。当移动变焦点时，摄影机会自动对焦。  
**NOTE:** 为了防止意外移动变焦点，变焦点比其他对焦靶心的触碰敏感性要低。如要微调变焦点位置，可先将变焦点拖到比所需位置更远的地方，然后再拖动到所需位置。  
**NOTE:** 如要在主屏幕上查看每一变焦点的焦距，请启用 **Rack Show Distance** 模式。要了解更多信息，请前往 "**Lens( 镜头) 选项卡**" 在本页 120。
9. 执行以下任一操作以选择另一个变焦点：
  - ▶ 在触屏上选择另一变焦点。
  - ▶ 按下映射到 **AF: Start**可循环切换到下一变焦点( A、B、C 与 D) 。例如，如果在触发 **AF: Start** 操作时选定变焦点 A，则焦点从 A 点变焦到 B 点。
  - ▶ 按下一个映射到变焦到特定点的键。

### 将键映射到循环变焦焦点

可将用户键映射到变焦至不同变焦点。要了解更多信息，请前往。"键" 在本页 113 可映射以下操作：

- ▶ AF：开始
- ▶ AF: Rack 到 A
- ▶ AF: Rack 到 B
- ▶ AF: Rack 到 C
- ▶ AF: Rack 到 D

## 曝光助理菜单

如要访问曝光助理菜单，请前往 **Menu > Settings > Exposure Assist**。

从曝光助理菜单可访问自动曝光 (AE) 功能的设置。即使实际场景亮度发生变化，AE 功能仍保持恒定的图像亮度。

该 AE 功能与传统 AE 不同，因为 RED AE 仅通过调节光圈或曝光来控制投向传感器的光线量。RED AE 在 ISO 曲线之前分析 RAW 数据，并确保传感器与用户选择的亮度匹配。

# RED RAVEN 操作指南

## 自动曝光模式

曝光助理模式决定了 AE 工具何时生效：

- ▶ **Off**：AE 工具没有启用。
- ▶ **Single Shot**：映射以下操作之一来触发 AE 工具：
  - ▶ AE：开始
  - ▶ AE/AF：开始
- ▶ **Continuous in Preview**：AE 工具仅在预览中启用。
- ▶ **Continuous in Preview/Record**：AE 工具在预览和录制中均启用。

**NOTE:** 在静态画面模式下，“AE/AF：开始”在默认情况下映射到“按下一半录制”中。要了解更多信息，请前往 ["默认键功能" 在本页 205](#)。

## 曝光优先级

- ▶ **Manual**：您可完全控制光圈和快门。（默认）
- ▶ **Auto**：摄影机设置光圈和快门以匹配所选曝光度。
- ▶ **Av (Aperture Value)**：您设置光圈，之后摄影机设置快门，以匹配所选曝光度。
- ▶ **Tv (Time Value)**：您设置快门，之后摄影机设置光圈，以匹配所选曝光度。

## EXP COMP 与 EV SHIFT

使用 **Exp Comp**（曝光补偿）滑块与 **EV Shift** 设置来调节图像亮度。默认零 (0) 设置尝试匹配 18% 灰板上的平均亮度。当启用 AE 时，所选测光区域的目标和当前测量亮度分别在直方图中显示为灰色和白色的线条。

您也可将这些操作映射到用户键上：

- ▶ **AE: Decrease EV Offset**：以 0.2 的增量减少 EV 偏移量。
- ▶ **AE: Increase EV Offset**：以 0.2 的增量增加 EV 偏移量。

## 测光模式

测光可确定用于亮度评估的传感器感应区域：

- ▶ **Spot**：大约测量到传感器中心的 5%。
- ▶ **Center**：大约测量到传感器中心的 25%。
- ▶ **Average**：传感器整个图像区域的平均值。

## 速度

速度设置可确定演算法适应光线变化的速度。

- ▶ **Slow**：设置适应的步进较小。使用此设置进行较少、渐进的调整。
- ▶ **Normal**：设置适应的步进中等。
- ▶ **Fast**：设置适应的步进较大。

# RED RAVEN 操作指南

---

## 选择

选择设置可确定演算法中使用哪些数值。这使您能够修改数值列表，让演算法仅选择指定的参数。使用 **Free Value Selection** (自由数值选择) 来改善准确性。

例如，可以将光圈列表修改成包含 f/2.8 和 f/5.6。如果启用 **Free Value Selection**，演算法仅会选择 f/2.8 与 f/5.6 之间的光圈参数。该设置可限制焦深的范围。

## AE 指示器

如果 AE 功能能够匹配传感器的亮度，则覆盖变成黄色。如果亮度波动超过定格的一半，则覆盖变为红色。

当启用 AE 时，“AE”指示器会在上方状态行中的光圈和曝光参数之前显示。用户所选的亮度和当前测量的亮度分别在直方图中显示为灰色和白色的线条。

## AE 限值

当 AE 激活时，所有限值(包括对可用菜单项进行的自定义修改) 都将被考虑到。比如：如果您修改了曝光值的可用列表，那么只会考虑到这些数值。

# RED RAVEN 操作指南

## 设定

设定菜单包括：键、日期/时间、通信、GPIO/同步、风扇控制、镜头和电机控制。

## 键

将键与常用操作相映射，以轻松控制摄影机。有关默认键映射的完整列表，请前往 ["默认键功能" 在本页 205。](#)

### KEY MAPPING( 键映射)

要映射或重更改用户键映射：

1. 按要映射的用户键。
2. 从 **Press**( 或 **CCW**逆时针) 下拉菜单中选择要映射到用户键的操作。
3. 要取消映射键，请从下拉菜单中选择**-Key Disabled-**。
4. 如果需要，可将 **Release** 或( **CW**顺时针) 操作映射到键中。  
松开键时会发生 Release 操作。

### OPTIONS( 选项)

- ▶ **Lock Side Module keys**：按下任何模块键都不执行操作，除非设置了以下例外情况：
  - ▶ 锁定时 Record 键保持激活
  - ▶ 锁定时 Navigation 键保持激活
- ▶ **Show key action notifications**：当执行映射到键的操作时，显示屏底部会显示通知。

## 软键

触屏上有下列软键可用：

- ▶ **A, B, C, D**：触屏左侧
- ▶ **1, 2, 3, 4**：触屏右侧

如要映射或重新映射软键，请从要映射的键旁边的下拉菜单中选择一个操作。

- ▶ **Enable Soft Keys on touchscreen**：轻接触屏的左侧或右侧以显示软键。
- ▶ **Show key actions as labels**：当软键显示时，键的数字/字母和键操作均显示。

## 高级

使用 Advanced 选项卡可映射任何键，即使该键当前不可访问。

**WARNING:** 使用此选项卡可重新映射导航键。但是，如果没有连接触屏，则控制可能被锁定。重新映射导航键时要小心。

### DATE/TIME( 日期/时间)

使用 Date/Time 菜单重置摄影机的内部时钟。时间和日期是在 R3D 文件录制到 SSD 时的时间戳。摄影机使用 24 小时制时钟( 军事时间) 。例如，输入 2:35 p.m. 则为 14:35:00。

关闭 Date/Time 菜单时日期和时间会被保存。

# RED RAVEN 操作指南

## 通信

**NOTE:** CTRL 与 GIG-E 端口仅在选用 DSMC2 扩展器时才可用。要了解更多信息，请前往 ["输入/输出连接器"](#) 在本页 174。

使用通信菜单可实现一部 (1) 或多部摄影机相互之间、或摄影机与外部设备之间的通信。

可使用串行端口或直连以太网线缆来连接两部 (2) 摄影机，或一部 (1) 摄影机与一部 (1) 外部设备。如果摄影机通过以太网连接到集线器或路由器，则多部摄影机和设备可相互通信。

例如，在多重装备 3D 拍摄中，可将命令发送到一部摄影机(例如：将 CAM\_A\_L 设置为 1/48 曝光)、一组摄影机(例如：将 3DRIG\_A 设置为 48 fps) 或所有摄像机(例如：在所有摄影机上开始录制)。

## CAMERA ( 摄影机)

使用摄影机菜单来设定摄影机(或一组摄影机)的独特标识符。所有命令的筛选都发生在通信链路的接收侧。使用摄影机名称和组名，为针对特定摄影机或联网的一组摄影机的命令编址。

- ▶ **Camera ID** : 输入一个用于网络通信的独特摄影机名称。该字段限制为八 (8) 个字符。
- ▶ **Group ID** : 输入组名称来作为一组设备中的一员来识别摄影机。该字段限制为八 (8) 个字符，并且默认名称为 DEFAULT。
- ▶ **Target** : 指定哪些设备能够接收摄影机发送的命令：
  - ▶ **All** : 摄影机可以将命令发送到网络上的所有设备。
  - ▶ **None** : 摄影机只能接收命令。摄影机不能发送命令。
  - ▶ **Custom** : 摄影机可以将命令发送到一个特定的摄影机/设备(在 Target ID 的文本框输入摄影机/设备的名称) 或一个特定组(在 Target ID 的文本框输入组的名称)。摄影机/组名必须在目标设备的摄影机/组字段中所输入的名称相匹配。

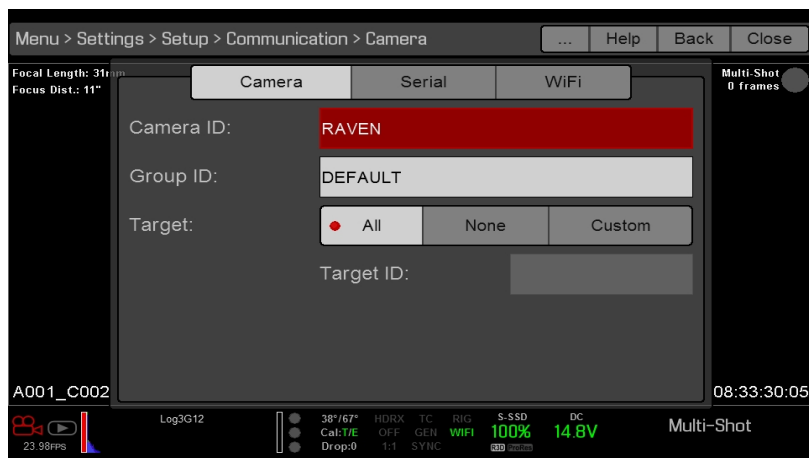

Figure: 摄影机菜单

# RED RAVEN 操作指南

## 串行

**NOTE:** CTRL 与 GIG-E 端口仅在选用 DSMC2 扩展器时才可用。要了解更多信息，请前往 ["输入/输出连接器"](#) 在本页 174。

摄影机可以通过 CTRL 和 GIG-E 连接器与外部设备进行通信(摄影机到摄影机的通信仅可通过 GIG-E进行)。

从 **Serial Protocol**( 串行协议) 下拉菜单中选择以下任一协议：

- ▶ None( 默认)
- ▶ Element Technica
- ▶ 3ality SPC 7XXX
- ▶ RED Command Protocol( 命令协议)

## ETHERNET( 以太网)

**NOTE:** GIG-E 端口仅在 DSMC2 REDVOLT Expander 和 DSMC2 Jetpack-SDI Expander 上可用。要了解更多信息，请前往 ["输入/输出连接器"](#) 在本页 174。

使用以太网菜单中的设置配置 GIG-E 端口。每个摄影机或设备需要一个唯一的 IP 地址。对于通过以太网进行的摄影机到摄影机通信，两台摄影机需要位于同一个子网( 具有相同的网络掩码地址) 并具有相同的网关地址。

- ▶ **Enable DHCP** : 启用 DHCP。如果 DHCP 服务器在通信网络中可用，则摄影机将从 DHCP 服务器自动获取 IP 地址、网络掩码地址和网关地址。当勾选此复选框时，无法手动输入 IP 地址、网络掩码和网关字段中的任何内容。
- ▶ **Enable Camera to Camera** : 通过网络将摄影机上的设置更改作为 SET 命令( 作为 UDP 数据包) 发送到其他摄影机。随后 SET 命令会设置其他摄像机上的属性。如果本摄影机接收到 SET 命令，摄影机不会将命令发送到其他摄影机/设备上。
- ▶ **Enable External Control** : 可以通过外部设备的 TCP/IP 控制本摄影机。

## WIFI

摄影机提供 WiFi 连接，可为第三方应用程序提供通信支持。摄影机使用 RED 命令协议 (RCP) 在摄影机和应用程序之间传递信息。与所有无线设备一样，其通信范围可能受环境和任何可能存在的射频 (RF) 干扰的影响。WiFi 频率为 2.4 GHz。

将摄影机连接到设备上的方式有两 (2) 种：

- ▶ **Ad-Hoc mode** : 摄影机和设备相互连接。
- ▶ **Infrastructure mode**( 基础设施模式) : 摄影机和设备都连接到无线接入点，并通过该无线网络进行通信。

**NOTE:** 要将摄影机连接到应用程序，应用程序必须使用 R.C.P. SDK 进行编程——R.C.P. SDK 可通过 R.C.P. Development Kit 获得。

**NOTE:** WiFi 天线集成到风扇格栅中( 摄影机的上部) 。为了获得最佳 WiFi 性能，请勿用任何配件、装配板或装配导轨阻挡天线。

# RED RAVEN 操作指南

## 通过 AD-HOC 模式无线连接到设备

在 Ad-Hoc 模式下，摄影机和设备相互连接。如要通过 ad-hoc 网络将摄影机连接到设备，请按照以下说明进行操作：

1. 前往 **Menu > Settings > Setup > Communication**。
2. 选择 **WiFi** 选项卡。
3. 从 **Mode** 下拉菜单中选择 Ad-Hoc。
4. 从 **Channel** ( 通道) 下拉菜单中选择一个无线通道。默认值为 Ch1，您可以从 11 个通道中选择一个。
5. 从 **Encryption** ( 加密) 下拉菜单中选择一个安全选项：
  - ▶ **NONE** : 连接将不受保护。
  - ▶ **WPA2** : 连接将通过 WPA2 加密。
6. 如果选择 WPA2 作为加密选项，请键入访问网络所需的密码。
7. 关闭 WiFi 屏幕。
8. 将您的设备连接到由摄影机创建的临时网络。此过程中的步骤取决于所用设备的类型和操作系统。例如，如果要连接 iOS 设备，请前往 **Settings > Wi-Fi > Devices**，然后选择摄影机名称。

摄影机名称显示在摄影机内的 WiFi 屏幕上。摄影机和设备现已连接。

**NOTE:** 如果您为网络创建了密码，则需要输入该密码。

## 通过 INFRASTRUCTURE MODE 无线连接到设备

在 Infrastructure mode 下，摄影机和您的设备都连接到无线接入点，并通过该无线网络进行通信。摄影机可以连接到未加密的访问接入点，使用 WPA 加密或使用 WPA2 加密。如要通过已有的无线网络将摄影机连接到设备，请按照以下说明进行操作：

1. 将设备连接到无线网络。网络的无线接入点必须启用了 DHCP。
2. 确保您知道该网络的名称和密码，因为将摄影机连接到此网络时需要这些信息。
3. 前往 **Menu > Settings > Setup > Communication**。
4. 选择 **WiFi** 选项卡。
5. 从 **Mode** 下拉菜单中选择 Infrastructure。

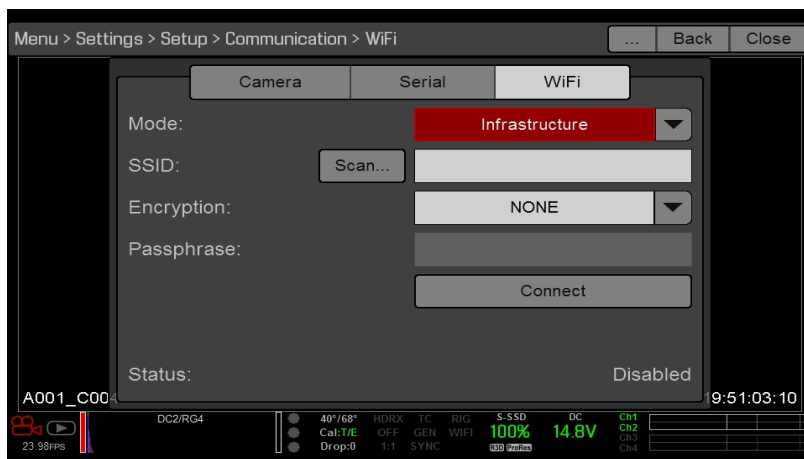

Figure: WiFi 菜单

# RED RAVEN 操作指南

- 选择 **Scan** 搜索可用的无线网络。  
显示可用的无线网络(无线接入点)。
- 高亮显示设备连接到的无线网络, 然后选择 **Select**。

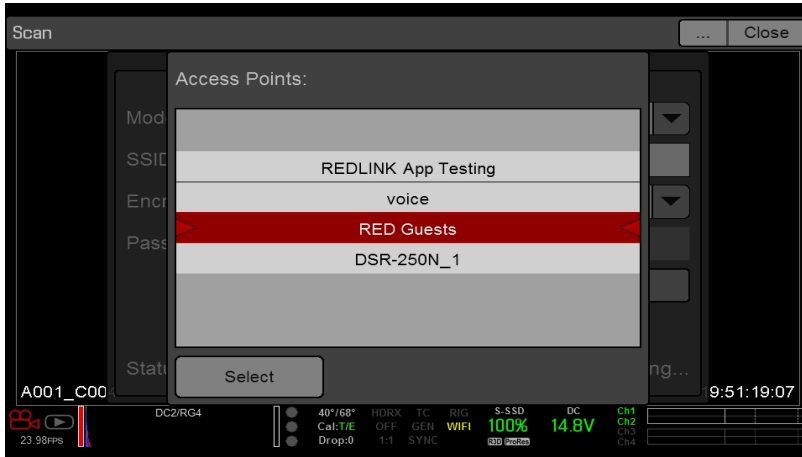

Figure: 选择无线网络

- 如果选择的是加密网络, 请按照以下说明输入网络的密码:
  - 从 **Encryption** 下拉菜单中选择一个安全选项。
  - 轻按或选择 **Passphrase** 文本框。
  - 键入密码以访问网络。
  - 选择 **OK**。
- 如要启用/禁用 DHCP, 请选择 **IP Config** 并设定 IP 设置。要了解更多有关配置 DHCP 和 IP 设置的信息, 请前往 "**Ethernet(以太网)**" 在本页 115。
- 选择 WiFi 屏幕底部的 **Connect**。  
在摄影机连接到无线接入点后, 无线接入点的 IP 地址就会显示在 WiFi 屏幕的底部。

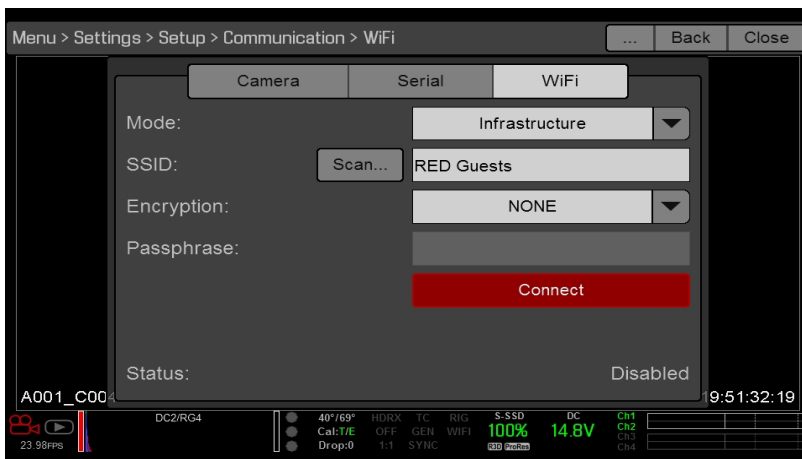

Figure: 选择连接

# RED RAVEN 操作指南

11. 将设备连接到摄影机所连接的同一无线网络。此过程中的步骤取决于所用设备的类型和操作系统。例如，如果要连接 iOS 设备，请前往 **Settings > Wi-Fi**，然后选择无线网络。

摄影机和设备现已连接。



Figure: 连接到网络

12. 要保证应用程序可以与摄影机通信，请确保有将应用程序连接到特定摄影机的方式。由于该区域内可能有多台摄影机，请在应用程序上面选择特定的摄影机。

## GPIO SYNC

**NOTE:** 通常输入/输出和同步都需要 DSMC2 扩展器。要了解更多信息，请前往 ["输入/输出连接器"](#) 在本页 174。

## SYNC( 同步)

使用 Sync 菜单设置同步锁相和动态控制 (MoCo)。要了解更多信息，请前往 ["时间码、同步锁定、多摄像头设置"](#) 在本页 136。

**NOTE:** 使用同步和同步锁相需要 DSMC2 扩展器。要了解更多信息，请前往 ["输入/输出连接器"](#) 在本页 174。

## 传感器同步模式

传感器同步模式允许快门定时(扫描开始)同步到外部信号。

- ▶ **Off** : 传感器在当前录制的帧速率下运行。这是默认选项。
- ▶ **Genlock** : 传感器与输入兼容同步锁相信号同步。
- ▶ **MoCo** : 同步输入上的每个上升沿都会触发将被捕捉的帧。

## 同步锁相源

选择同步锁相输入：

- ▶ **BRAIN( 默认)**
- ▶ **后置模块**

# RED RAVEN 操作指南

## BRAIN GPIO

**NOTE:** 通常输入/输出都需要 DSMC2 扩展器。要了解更多信息，请前往 ["输入/输出连接器" 在本页 174。](#)

- ▶ **GPI 功能( 摄影机输入)** : 选择以下 (1) 个选项为摄影机 SYNC 连接器上所连接的装置来配置输入：
  - ▶ **Sync In** : 摄影机输入被用作 MoCo 的同步信号。
  - ▶ **General Purpose In( GPI, 通用性输入)** : 使用 BRAIN GPI In High/Low 下拉菜单将输入映射到操作上。
- ▶ **GPO 功能( 摄影机输出)** : 选择一个选项为摄影机 CTRL 连接器上所连接的装置来配置输出：
  - ▶ **Sync Out** : 提供输出同步信号来作为快门开始的吻合。
  - ▶ **录制指示灯输出** : 录制过程中提供一个信号。

要了解更多信息，请前往 ["输入/输出连接器" 在本页 174。](#)

## GEN 与 SYNC 状态指示灯

摄影机显示屏的下方状态行具有 GEN 和 SYNC 指示灯，可根据当前同步锁相和同步状态改变颜色。要了解更多信息，请前往 ["System Status \( 系统状态\) 指示灯" 在本页 57。](#)

## 风扇和温度管理

摄影机采用复杂的热能演算法进行控制，以确保传感器和摄影机在安全的温度下工作。每个风扇控制模式都会影响传感器温度、传感器预热时间、风扇转速以及所产生的风扇噪音等因素。

选择风扇模式时，首先要考虑每个风扇模式的运行方式，然后选择一个符合项目需求的风扇模式。

无论传感器类型和风扇模式如何，均可通过将传感器温度调整为所需的拍摄温度，来获得最佳的图像质量。

## 风扇控制模式

为底部风扇。

**NOTE:** 选择新的风扇设置后，运行摄影机，直到核心温度稳定，然后校准传感器。

**NOTE:** Manual 模式要求您主动管理传感器温度，因为该模式主要用于控制风扇转速，而不是针对狭窄的传感器温度范围。使用 T/E 状态指示灯作为正确校准温度的指南。

**NOTE:** 最大转速仅作为目标转速；有时由于录制时间长或环境温度较高，实际的风扇转速可能会更高。

## 自适应( 目标温度)

自适应是摄影机的默认模式。

选择一个目标温度，风扇可自行调节以保持选定的温度。默认目标温度为 39°C。摄影机达到目标温度后，如果环境温度保持不变，自适应模式会使风扇转速和风扇噪音持续恒定。

如目标温度设定偏高，会使传感器温度升高、传感器预热时间延长，并降低风扇转速。如目标温度设定偏低，会使传感器温度降低、传感器预热时间缩短，并提高风扇转速。

**NOTE:** 设置目标温度的目的是为了设置传感器温度，以便您可以创建该温度的校准映射。

**NOTE:** 无论关闭摄影机前的目标温度如何，当摄影机打开时，目标温度均为当前校准映射的温度。设置校准映射也会覆盖目标温度。要了解更多信息，请前往 ["传感器校准" 在本页 122。](#)

## 自适应预览静音录制

- ▶ **Record( 拍摄) 模式** : 摄影机使用安静风扇模式。要了解更多信息，请前往 ["Quiet\( 安静\)" 第 {page} 页。](#)
- ▶ **Standby( 待机) 模式** : 摄影机使用自适应风扇模式。要了解更多信息，请前往 ["自适应\( 目标温度\)" 第 {page} 页。](#)

# RED RAVEN 操作指南

## QUIET( 安静)

风扇可自动调整，以在录制和待机模式下保持尽可能低的噪音水平，同时仍然发挥冷却摄影机的作用。

## MANUAL( 手动)

在录制和待机模式下为风扇选择转速。风扇可自动调整以保持所选转速。默认最高录制转速为 75%，默认最高预览转速为 75%。最高录制转速和最高预览转速范围均为 25-100%。

## 后期录制延迟

选择风扇从录制切换到预览模式所需的时间。

## LENS( 镜头)

### LENS( 镜头) 选项卡

安装了受支持的镜头时会显示以下选项。

- ▶ **Aperture** : 输入光圈值。范围和默认值均取决于镜头。
- ▶ **Focus** : 使用滑块来改变焦距。手动改变镜头本身的焦距不会使滑块移动。此设置仅当镜头处于 AF 模式时可用。
- ▶ **Init Lens** : 初始化镜头。

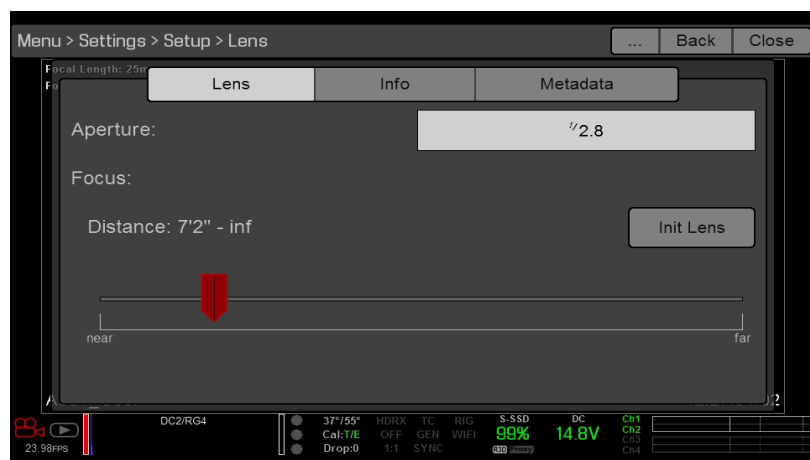

Figure: Lens 菜单

# RED RAVEN 操作指南

## LENS INFO 选项卡

Info 选项卡显示所安装的镜头卡口和镜头信息。

## LENS METADATA 选项卡

如果安装了受支持的镜头，摄影机会自动填写一些 Lens Metadata 字段。也可以手动编辑 Lens Metadata 字段来描述所安装的镜头。该信息被存储在剪辑元数据中。Lens Metadata 字段包括：

- ▶ Lens Name
- ▶ Lens Serial Number
- ▶ Lens Owner
- ▶ Lens Manufacturer
- ▶ Lens Min Focal Length
- ▶ Lens Max Focal Length

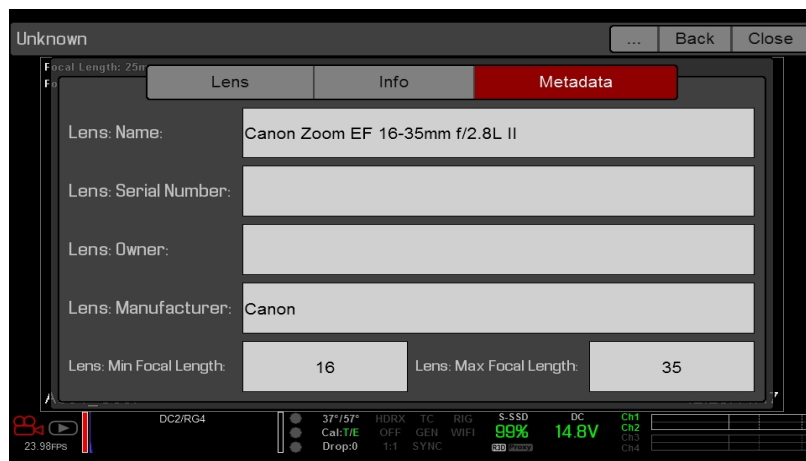

Figure: Metadata( 元数据)

## MOTOR CONTROL( 电机控制)

使用电机控制菜单来设置 RED 3 轴镜头控制系统。要了解更多信息，请参阅 [www.red.com/downloads](http://www.red.com/downloads) 中的 RED 3-Axis Lens Control System Operation Guide。

# RED RAVEN 操作指南

## 维护

维护菜单包括：Save Log (保存日志)、Upgrade (升级)、Calibrate (校准)、Self-Test (自检)、Reset Defaults (恢复默认设置)、Rediscover (重新发现)、System Status (系统状态) 和 OLPF。

## 保存日志文件

日志文件是通过摄影机来执行的过程和操作的详细文本文件。如果您联系 RED 以获取支持，可能会要求您发送日志文件。

要保存日志文件，请按照以下说明：

1. 确保 SSD 正确地安装到摄影机。
2. 转到 **Menu > Settings > Maintenance**。
3. 选择 **Save Log**。

日志文件作为 \*.txt 文件保存在 SSD 根目录下。

如要了解有关 RED 支持或创建支持票据的更多信息，请转到 <https://support.red.com>。

**NOTE:** 摄影机正确关闭且安装有 SSD 时，会自动保存日志文件。

## 升级

您可为以下部分检查是否有升级：

- ▶ **摄影机**：转到“升级摄影机固件”在本页 150。
- ▶ **介质**：介质升级流程的更多信息请参阅 [www.red.com/downloads](http://www.red.com/downloads) 中的 DSMC Media Operation Guide。

## 校准

校准菜单包括：传感器、陀螺仪/加速度计与镜头。

### 传感器校准

传感器校准(也称为 black shading“黑平衡校准”)，是通过确保整个传感器中像素灵敏度保持一致的方式，来优化摄影机图像质量的过程。传感器校准过程中会根据系统和环境设置生成校准映射。校准后，传感器在整个区域显示出均匀的噪点分布图，任何一侧均不会出现衰减。

摄影机提供两 (2) 种校准传感器的方法：

- ▶ **Manual Capture**：要了解更多信息，请前往“校准传感器：手动捕捉”第 {page} 页。
- ▶ **Auto Capture**：要了解更多信息，请前往“校准传感器：自动捕捉”在本页 124。

更多关于传感器校准的信息请参阅 **Black Shading Calibration** 《黑平衡校准》一文，网址是 <http://cn.red.com/learn/red-101/black-shading-calibration>。

**NOTE:** 执行系统还原操作之后，校准映射仍然有效。

### 检查噪点分布图

要检查当前的噪点分布图，请按照以下指示操作：

1. 确保摄影机达到了拍摄所需的温度。
2. 将曝光度设置到拍摄所需的数值。
3. 将镜头盖盖到镜头上(如果安装了镜头)，将机身前盖盖到摄影机上(如果未安装镜头)。
4. 将 **FLUT** 设置到 **8.000**。要了解更多信息，请前往“FLUT”在本页 70。
5. 检查监视器上显示的噪点：
  - ▶ 噪点是随机的，不带固定图形或线条。传感器校准完毕。
  - ▶ 噪点具备图形或线条。校准传感器。

# RED RAVEN 操作指南

## 何时校准传感器

以下情况需要校准：

- ▶ 当前校准映射发生极端温度变化 (+/- 30°F 或 +/-15°C) 后。
- ▶ 当前校准映射发生极端曝光时间变化 (+/- 1/2 秒) 后。
- ▶ 温度( T ) 或曝光( E ) 处于 CAL 速度与: T/E 指示器却不显示绿色时。
- ▶ 如果噪点分布图显示图形或线条。要了解更多信息，请前往 "检查噪点分布图" 第 {page} 页。
- ▶ 每次固件升级后。

如要检查当前校准文件的温度/曝光，请前往 "**System Status( 系统状态 )** " 在本页 127。

## 校准传感器：手动捕捉

摄影机提供两 (2) 种校准传感器的方式：手动捕捉和自动捕捉。该章节介绍了如何通过手动捕捉方式校准传感器。要了解更多关于自动捕捉的信息，请前往 "**校准传感器：自动捕捉**" 第 {page} 页。

当手动捕开始捉时，摄影机会根据当前曝光和温度设置校准传感器。曝光和温度出现极端变化后，需要重新校准传感器。手动捕捉过程需要几分钟的时间。

要进行手动捕捉，请按照以下步骤操作：

1. 确保摄影机达到了拍摄所需的温度。
2. 将曝光度设置到拍摄所需的数值。
3. 确保传感器尽可能地暗。
  - ▶ 最好是取下镜头并安装机身前盖。
  - ▶ 如果无法取下镜头，可用镜头盖盖住镜头。（并非所有镜头盖都能完全盖住 IR。镜头盖是设计用于保护镜头，而不是遮光。）
  - ▶ 如有必要，可使用暗室。
  - ▶ 只关闭光圈是不够的。
4. 前往 **Menu > Settings > Maintenance > Calibrate > Create > Manual**。
5. 选择您要从 **Number of captures** 下拉菜单中创建校准映射的数量。一次可最多创建四 (4) 个校准映射。
6. 选择您要从 **Capture** 下拉菜单中用于每一校准映射的曝光值。
7. 选择 **Start Capture(s)**。
8. 选择 **OK** 以继续。系统初始化，然后多次执行以下几个校准阶段：
  - ▶ 正在捕获
  - ▶ 正在分析
  - ▶ 正在抹除
  - ▶ 正在编程
9. 当 **Calibration Successful( 校准成功 )** 对话框出现时，选择 **OK** 完成此过程。  
新校准映射是自动选择的。

# RED RAVEN 操作指南

## 校准传感器：自动捕捉

摄影机提供两 (2) 种校准传感器的方式：手动捕捉和自动捕捉。该章节介绍了通过自动捕捉校准传感器的方式。要了解更多关于手动捕捉的信息，请前往 "[校准传感器：手动捕捉](#)" 第 {page} 页。

当启动自动捕捉时，摄影机会以 16 的曝光设置校准传感器，并使用该数据构建校准曲线。之后，每次曝光传感器都会根据校准曲线进行校准，因此每次更改曝光值时都无需重新校准。校准过程不考虑多重温度的因素，因此在发生极端温度变化后需要重新校准传感器。该过程最长可持续 40 分钟。

要进行自动捕捉，请按照以下步骤操作：

1. 确保摄影机达到了拍摄所需的温度。
2. 确保传感器尽可能地暗。
  - ▶ 最好是取下镜头并安装机身前盖。
  - ▶ 如果无法取下镜头，可用镜头盖盖住镜头。（并非所有镜头盖都能完全盖住 IR。镜头盖是设计用于保护镜头，而不是遮光。）
  - ▶ 如有必要，可使用暗室。
  - ▶ 只关闭光圈是不够的。
3. 确保摄影机安装有已正确格式化的 SSD。
4. 前往 **Menu > Settings > Maintenance > Calibrate > Sensor > Create > Auto**。此时会出现一个对话框，提醒您遮盖传感器。
5. 选择 **OK** 以继续。系统初始化，然后多次执行校准阶段。
6. 当 **Calibration Successful** (校准成功) 对话框出现时，选择 **OK** 完成此过程。

**NOTE:** 更改曝光设置时，E 指示灯变为黄色，加载校准映射最多可能需要 8 秒的时间。

## 校准映射命名惯例

每个校准映射均有以下表所述格式表示的唯一名称：

名称	说明	范例
曝光	当前曝光；如要设置曝光，请前往" <a href="#">曝光/快门</a> " 在本页 92	48
传感器温度	传感器温度(摄氏度)；在下方状态行中为正斜杠左侧的数字 (Temp: 34/35)	32C
年	创建校准映射的年份 (yyyy)	2014
月	创建校准映射的月份 (mm)	01
日	创建校准映射的日期 (dd)	28
时间	摄影机时间按照 24 小时制 (hmmss)	122150

例如，校准映射的序列可能如下所示：

1. 48\_32C\_20140128122150
2. 72\_34C\_20140128122858
3. 120\_41C\_20140128124306

**NOTE:** 如果将带有校准文件的 SSD 安装到电脑中，则每个校准映射将作为 **Calibration** 文件夹的子文件夹显示。要将校准映射保存到硬盘中，请将整个子文件夹(例如 48\_32C\_20140128122150) 复制到硬盘中。

# RED RAVEN 操作指南

## 校准管理

要应用、导出与导入校准映射，请前往 **Menu > Settings > Maintenance > Calibrate**。

- ▶ **In Camera** : 摄影机内部保存的校准映射。
  - ▶ **Factory** : 这是在制造过程中生成的校准映射。(默认)
  - ▶ **All other** : 用户创建的校准映射。
- ▶ **Media** : SSD 上面所示路径的校准映射(例如, S-SSD\校准)。

## 校准映射操作

- ▶ **Apply** : 应用所选的校准映射(如果校准映射在 SSD 上,则摄影机只是临时应用映射,而不将其导入摄影机)。
- ▶ **Create** : 创建校准映射。
- ▶ **Delete** : 删除选定的摄影机校准映射。出厂默认映射无法删除。
- ▶ **Rename** : 重命名选定的校准映射。

## 校准映射的导出和导入

**NOTE:** 摄影机无法导出由自动捕捉创建的校准映射。

校准映射可以存储在摄影机上或传输到 SSD 与其他摄影机共享。您还可以建立一个校准映射库,在不同的设置下使用。

- ▶ ➡ : 将选定的校准映射从摄影机导出到 SSD。
- ▶ ➡ All : 将所有文件从摄影机导出到 SSD。
- ▶ ⬅ : 将选定的校准映射从 SSD 导入到摄影机。这将覆盖用户 HS 校准映射。
- ▶ ⬅ All : 将所有文件从 SSD 导入到摄影机。

## 陀螺仪和加速度计的校准

需要校准三轴内置陀螺仪和三轴加速度计才能使水平线覆盖正常运行。Gyro/Acc 校准文件存储在摄影机的闪存中,因此在还原摄影机或升级固件后,不需要重新校准。要了解更多信息,请前往 "[水平线](#)" 在本页 77。

要校准水平线覆盖,请按照以下说明进行操作:

1. 打开摄影机并将其放在水平面上。
2. 等待摄影机内核温度达到室温。
3. 前往 **Menu > Settings > Maintenance > Calibrate > Gyro/Acc** 并选择 **Low Temperature Calibration**。
4. 校准结束后,等待摄影机内核温度达到最高工作温度。
5. 当摄影机达到最高工作温度时,选择 **High Temperature Calibration**(高温校准)。

## SELF-TEST(自检)

Self-Test 菜单包括: Enable Sensor Test Pattern(启用传感器测试模式) 和 Touchscreen(触屏)。

## 启用/禁用 SENSOR TEST PATTERN(传感器测试模式)

传感器测试模式功能仅在制造过程中使用。传感器测试模式是白色屏幕。

# RED RAVEN 操作指南

## TOUCHSCREEN( 触屏)

如要执行触屏自检，请按照以下说明进行操作：

1. 转到 **Menu > Settings > Maintenance > Self-Test**。
2. 选择 **Touchscreen**。  
触屏上会显示一个绿色方块组成的网格。
3. 用手指触摸每个框。  
每个绿色框都变蓝。
4. 要退出自检，请执行以下任一(1)操作：
  - ▶ 触摸所有框，使它们都变成蓝色。
  - ▶ 按住触屏不放。
  - ▶ 按 **DSMC 侧手柄**或 **REDMOTE DSMC2 Sidekick** 上的 或 **Menu** 按钮。

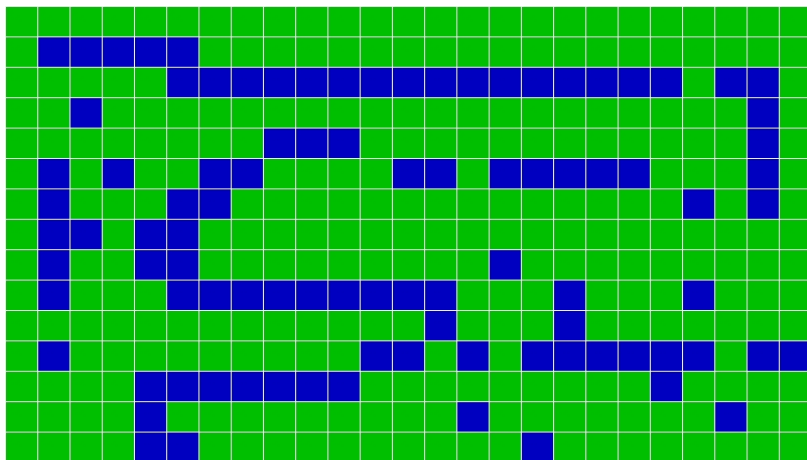

Figure: Self-Test 菜单

## RESTORE SYSTEM( 还原系统)

Restore System 提供两 (2) 种类型的还原：Reset Defaults( 重置默认值) 和 Wipe Camera( 抹除摄影机) 。

### RESET DEFAULTS ( 重置默认值)

重置默认值将所有设置更改为出厂默认值。如要执行 Reset Defaults，请按照以下说明进行操作：

1. 转到 **Menu > Settings > Maintenance > Restore System**。
2. 选择 **Reset Defaults**。
3. 在要求确认操作的屏幕上选择 **YES**。  
摄影机关闭。
4. 打开摄影机。

# RED RAVEN 操作指南

## WIPE CAMERA ( 抹除摄影机)

Wipe Camera 删除所有用户设置，包括：外观、校准文件、覆盖和预设。Wipe Camera 恢复所有的出厂默认值。

1. 转到 **Menu > Settings > Maintenance > Restore System**。
2. 选择 **Wipe Camera**。
3. 在要求确认操作的屏幕上选择 **YES**。  
摄影机关闭。
4. 打开摄影机。

## REDISCOVER( 硬件 REDISCOVER)

重新发现所有硬件并为将来启动周期中的数据提供缓存 如果一个模块不能正常工作，执行 Hardware Rediscover。

如要执行 Hardware Rediscover，请按照以下说明进行操作：

1. 转到 **Menu > Settings > Maintenance**。
2. 选择 **Rediscover**。
3. 在要求确认 Hardware Rediscover 的屏幕上选择 **YES**。  
摄影机关闭。
4. 打开摄影机。

## SYSTEM STATUS( 系统状态)

System Status 菜单显示关键项目和系统信息。

## PROJECT STATUS( 项目状态)

显示当前摄影机和项目设置。包括以下选项卡：File Format、Recording、Image、Other。

## 连接的模块

列出所连接的 RED 模块和扩展器。

此屏幕不列出所连接的显示器、介质模块和镜头。

## RCP 连接

列出摄影机所连接的任何 RCP 客户端。

## 摄影机信息

显示以下摄影机信息：

- ▶ **型号**：摄影机型号和传感器型号。
- ▶ **固件版本**：当前固件版本。
- ▶ **PIN**：摄影机特有的唯一识别码。
- ▶ **SVN 修订**：当前固件编号。
- ▶ **运行时间**：摄影机开机的小时数。
- ▶ **名称**：传感器类型。

# RED RAVEN 操作指南

---

## **OLPF**

RED RAVEN 含有一个集成的 OLPF。

如要查看您的 OLPF 类型，请转到 **Menu > Settings > Maintenance > OLPF**。在您摄影机安装的 OLPF 在 **OLPF Type** 字节显示。

## CHAPTER 6:

# 音频系统

## 音频概述

BRAIN 具有两 (2) 个集成的双声道数字立体声麦克风，可录制未压缩的 24 位 48 kHz 的音频。这两个麦克风可捕捉临时音轨音频。要了解更多信息，请前往 "**BRAIN**" 在本页 12。

DSMC2 Base 扩展器、DSMC2 V-Lock I/O 扩展器和 DSMC2 REDVOLT 扩展器均设有内置耳机插孔，这样就可以通过耳机听到回放中的声音。集成的麦克风和耳机插孔共同为移动同步拍摄提供了音频解决方案。

其他音频输入/输出选项通过所连接的端口扩展器来确定。对于最高水平的专业录音，RED 建议使用 DSMC2 REDVOLT 扩展器，它有两 (2) 个全尺寸 XLR 音频插孔。要了解更多关于各扩展器端口的信息，请前往 "**输入/输出连接器**" 在本页 174 参阅。

该摄影机可录制最多四 (4) 个离散立体声声道( 未压缩 24 位、48 KHz 音频) 。

输入信号通过高品质的前置放大器路由，从而达到所期望的录制等级并使动态范围最大化。

音频数据与视频和时间码同步，并嵌入 R3D®文件。REDCINE-X PRO® 的音频数据可作为单独音频文件输出。

音频也嵌入在连接到摄影机的任何 HD-SDI 和 HDMI®输出。

## 设定音频

如要设定音频，请转到 **Menu > Settings > Audio**。如要调整输入、前置放大器和耳机设置，请选择 **Control**。如要调整混音设置，请选择 **Mix**。

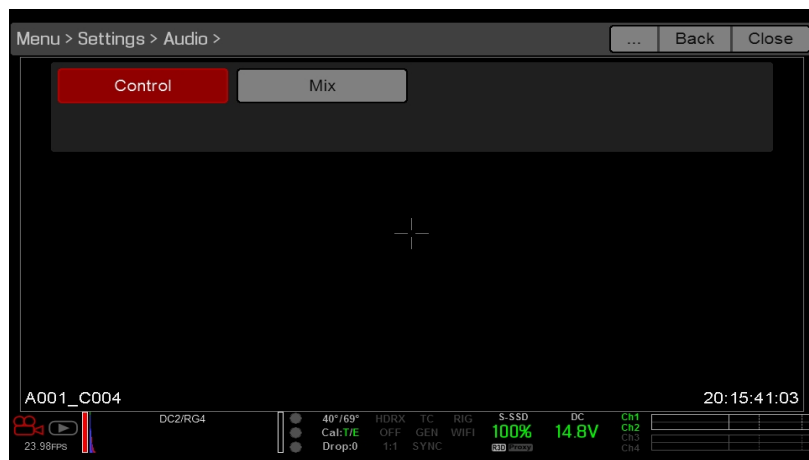

Figure: Audio 菜单

# RED RAVEN 操作指南

## CONTROL ( 控制)

如要调整输入、前置放大器和耳机设置，请选择 **Control**。

## CHANNEL 1/2( 通道 1/2) 与 CHANNEL 3/4( 通道 3/4)

如要设定 Channel 1/2 和 3/4，请转到 **Menu > Settings > Audio > Control**。



Figure: 通道设定

## 源

音频源选择只有连接了扩展器时才会显示。

源名称	通道配对	设备	连接器
None ( 无)	不可用	不可用	不可用
Camera Internal ( 摄影机内部)	Ch1/Ch2, Ch3/Ch4	DSMC BRAIN	Mic 1 (Ch1 and Ch3) Mic 2 (Ch2 and Ch4)
Rear Analog ( 后部模拟)	Ch1/Ch2, Ch3/Ch4	DSMC2® 基础扩展器 DSMC2 V-Lock I/O 扩展器	立体声麦克风
Rear Analog ( 后部模拟)	Ch1/Ch2, Ch3/Ch4	DSMC2 REDVOLT 扩展器	AUDIO 1 与 AUDIO 2 ( 全尺寸 XLR)

## 名称

您可为每个音频通道重命名。默认名称为 Ch1、Ch2、Ch3 与 Ch4。通道名称在 **Audio Meter**( 音频表) 中显示，但不包括在剪辑元数据中。要了解更多信息，请前往 "**Headphone Volume ( 耳机音量)**" 第 {page} 页。

## 模式

将通道模式与输入的音频信号相匹配。

模式	源	说明
None	None	音频录制被禁用。

# RED RAVEN 操作指南

## PRE-AMP GAIN (前置放大增益)

前置放大范围和默认值均取决于所连接的扩展器。如要调节放大等级，请按照以下说明进行操作：

1. 转到 **Menu > Settings > Audio > Control > Pre-Amp Gain**。
2. 将 **Pre-Amp** (前置放大器) 滑块上下移动，以调节放大的等级。
3. 如要为每个通道链接放大，选择 **Link**。

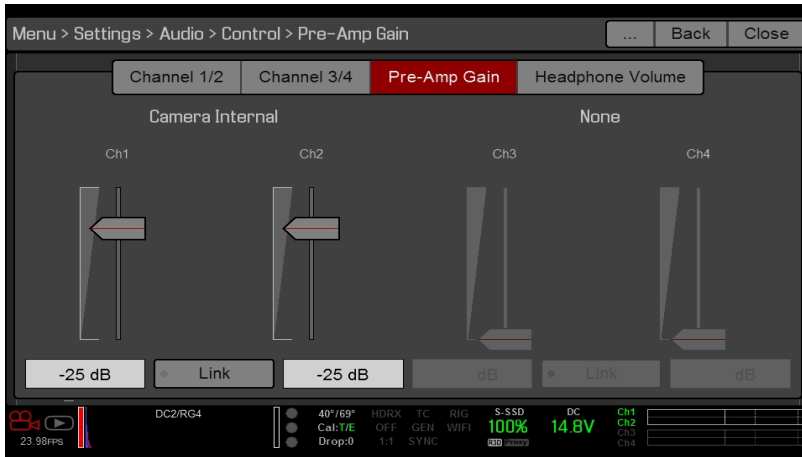

Figure: Pre-Amp Gain (前置放大增益)

## HEADPHONE VOLUME (耳机音量)

Left 和 Right 的音量范围为 -6 dB 至 14 dB。默认值为 10 dB。如要调节耳机音量，请按照下列步骤操作：

1. 转到 **Menu > Settings > Audio > Control > Headphone Volume**。
2. 将 **Left** 和 **Right** 滑块上下移动，以调节音量。
3. 如要切换静音/取消静音，选择 **Mute**。
4. 如要链接 Left 和 Right 的音量，选择 **Link**。

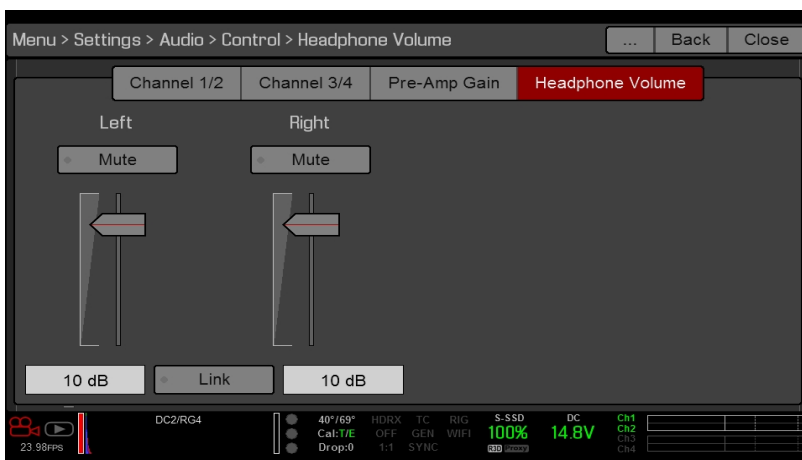

Figure: Headphone Volume (耳机音量)

# RED RAVEN 操作指南

## MIX( 混音)

摄影机具有数字音频混合器，可控制每个输入通道的音量和立体声设置。混音器会影响音频监控(如耳机)和录制到外部设备的音频。混音器不影响 R3D 文件中嵌入的音频。要访问混音设置，请前往 **Menu > Settings > Audio > Mix**。

每个通道的范围为 0% 到 100%。每一激活通道的默认值为 100%。只有在有音频输入时，通道 3 和通道 4 才会激活。

数字混音器对每个输出进行规范，以防止输出超出信号范围。例如，如果您将通道 1 传到 100% 的输出，然后将通道 2 混合到同一输出中，则通道 1 的等级降低到 50%。

将每个音频通道分配到立体声混合的左侧、中间或右侧。将滑块上下移动，以调节音量。

您可以控制每个音频监视选项的音量和立体声：

- ▶ **Headphone Mix**：耳机插入摄影机。
- ▶ **Audio Out Mix**：线路输出插入扩展器中。输入增益为固定值。
- ▶ **Monitor Mix**：可支持音频的外部 HDMI 和 HD-SDI 监视器。

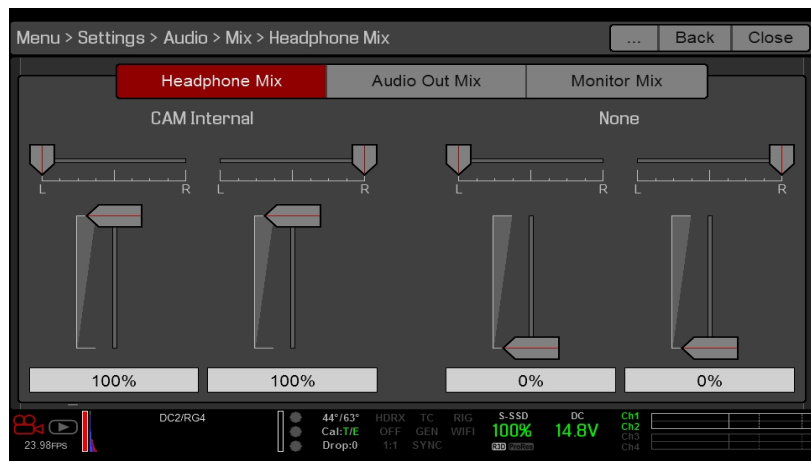

Figure: Mix( 混音)

## 音频输出选项

- ▶ **DSMC2 Base Expander、DSMC2 V-Lock I/O Expander 和 DSMC2 REDVOLT Expander**：一 (1) 个双声道耳机输出。为了获得最高音质，请使用高阻抗耳机。
- ▶ **HDMI 与 HD-SDI monitor**：均输出两个双 (2) 声道 24 位 48 KHz 未压缩、嵌入式数字音频。前往 **Menu > Settings > Audio > Mix > Monitor Mix**，在 Monitor Mix 菜单中选择并混合立体声声道。要通过 HDMI 或 HD-SDI 监视音频，第三方监视器必须支持音频。

## 音频表( VU 表)

Audio Meter 在取景器右下角显示，并显示输入音频通道(默认)或者输出音频(Headphone Mix、Audio Out Mix 和 Monitor Mix)。要了解更多信息，请前往 **"VU 计量表" 在本页 79**。

# RED RAVEN 操作指南

## 输入音频通道

当您选择 Input 作为 VU Meter Source 时，Audio Meter 显示输入的音频通道(默认)。要了解更多信息，请前往 "**VU 计量表**" 在本页 79。通道 1 和通道 2 是默认通道，与摄影机的 MIC-1 和 MIC-2 输入相关联。除非摄影机通过检测到音频输入，否则通道 3 和通道 4 变灰。

在 Audio 菜单中选择的通道名称会决定 Audio Meter 所显示的通道名称。要了解更多信息，请前往 "**Control (控制)**" 在本页 130。

当选择一个源时，Audio Meter 会显示所输入的音频信号，即使通道没有被录制。当通道被录制时，Audio Meter 左边的通道指示灯为绿色。

## 输出音频

当您选择 Output 作为 VU Meter Source 时，Audio Meter 显示 Headphone Mix、Audio Out Mix 以及 Monitor Mix 的电平等级。要了解更多信息，请前往 "**VU 计量表**" 在本页 79。

录制到外部设备时，用输出电平能帮助精确地监视录制的音频。

## AUDIO METER LEVELS (音频表电平)



Figure: Audio Meter(音频表)

摄影机每秒更新 Audio Meter 12 次，连同来自每秒最后 1/12 的最大信号。Audio Meter 的范围为 -52 dBFS 到 0 dBFS。线和颜色可指示信号失真的危险，如下表所述：

线	DBFS	条形颜色	说明
第一条线(最左边；实线)	-52 dBFS	绿	音频没有失真
第二条线(实线)	-20 dBFS	绿	音频没有失真
第三条线(虚线)	-12 dBFS	黄	音频接近失真的边缘
第四条线(虚线)	-2 dBFS	红	音频失真
第五条线(最右边；实线)	0 dBFS	红	音频失真(如果信号超过 -1 dBFS，整个条形呈红色)

**NOTE:** 在美国广播以及后期制作系统中，-20 dBFS 大致对应于 0 VU 和 4 dBu。在数字系统中，dBu 是一个近似值；数字音频电平的正确单位是 dBFS。

## 回放时的音频

摄影机在回放时将播放所有录制的声道(通过耳机或 HDMI 与 HD-SDI 监视器)，并自动将已静音的音频输出取消静音。

如要在回放时进入音频设置，请前往 **Menu > Settings > Audio** 并选择以下选项卡：

- ▶ Control(控制)
- ▶ Mix(混音)

## VARISPEED 模式中的音频录制

当满足以下标准时，从 V6.4 版本的固件开始，摄影机支持 Varispeed 模式中的音频录制。

# RED RAVEN 操作指南

- ▶ 录制帧速率要高于项目时基。
- ▶ 录制存储被设置为本机，并且录制模式被设置为连续录制 (Menu > Settings > Recording > Mode)
- ▶ 选择 Record varispeed audio in a separate WAV file 复选框 (Menu > Settings > Recording > Mode)
- ▶ 录制文件格式包括 R3D (Menu > Settings > Recording > Codec)

如要在 Varispeed 模式中录制音频，请遵循以下说明：

1. 将录制帧速率设置为高于项目时基的值。当录制帧速率低于项目时基时，摄影机无法录制音频。要了解更多信息，请前往 "**Frame Rate( 帧速率) "** 在本页 91。



Figure: 启用 Varispeed

2. 转到 **Menu > Settings > Recording > Mode**。
3. 从 **Storage** 下拉菜单中选择 **Local**。
4. 从 **Mode** 下拉菜单中选择 **Continuous Record**。
5. 选择 **Record varispeed audio in a separate WAV file** ( 在一个单独的 WAV 文件录制 Varispeed 的音频) 复选框。此选项仅在录制帧速率高于项目时基时才可用。

音频表在下方状态行显示。要了解更多信息，请前往 "**音频表( VU 表) "** 在本页 132。



Figure: 录制 Varispeed 音频

6. 录制。

# RED RAVEN 操作指南

7. 将 SSD 安装到电脑时，RDC 文件夹中将显示一个 WAV 文件。

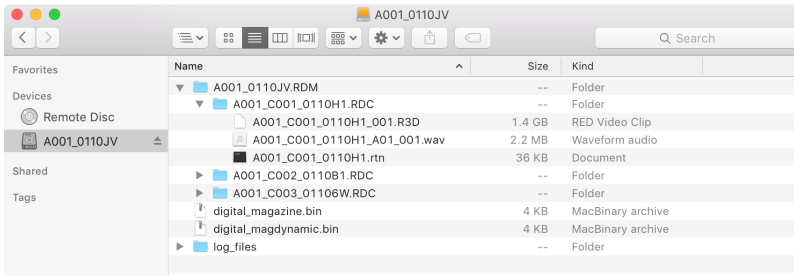

Figure: RDC 文件夹中的 WAV 文件

## CHAPTER 7:

# 时间码、同步锁定、多摄像头设置

本章介绍时间码、同步锁相和多摄影机操作，如：3D 和阵列设置。

**NOTE:** 时间码和同步锁相需要 DSMC2®基础扩展器、DSMC2 V-Lock I/O 扩展器、DSMC2 Jetpack 扩展器、DSMC2 Jetpack-SDI 扩展器或 DSMC2 REDVOLT 扩展器。要了解更多信息，请前往 ["输入/输出连接器"](#) 在本页 174。

**NOTE:** 主/从操作，包括立体声/3D 和摄影机阵列，需要一个 GIG-E 端口，该端口可在 DSMC2 REDVOLT 扩展器和 DSMC2 Jetpack-SDI 扩展器上使用。要了解更多信息，请前往 ["输入/输出连接器"](#) 在本页 174。

## TIMECODE

**NOTE:** 输入时间码需要 DSMC2 基础扩展器、DSMC2 V-Lock I/O 扩展器、DSMC2 Jetpack 扩展器、DSMC2 Jetpack-SDI 扩展器或 DSMC2 REDVOLT 扩展器。要了解更多信息，请前往 ["输入/输出连接器"](#) 在本页 174。

**NOTE:** 通过 DSMC2 REDVOLT 扩展器才可从摄影机输出时间码。

时间码基于 SMPTE 12M 的数字序列，有助于管理和同步镜头和音频。时间码嵌入到录制的 RAW 文件，QuickTime® 文件(如果录制 Apple®ProRes 编解码器)和 MXF 文件(如果录制 Avid® 编解码器)，作为由 HD-SDI 监视器输出提供的元数据和在 HANC 中的元数据。摄影机可以自行生成时间码，也可以接收并同步到由外部源产生的时间码。

时间码显示在图形用户界面 (GUI) 上的实时动作区域的右下角并作为元数据嵌入。时间码表示为八 (8) 位数字 (HH:MM:SS:FF)，其中：

- ▶ **HH** : 小时
- ▶ **MM** : 分钟
- ▶ **SS** : 秒钟
- ▶ **FF** : 帧

**NOTE:** 与同步锁相结合时，时间码是最准确有效的。要了解更多信息，请前往 ["Genlock\(同步锁相\)"](#) 在本页 138。

**NOTE:** 有关 HANC 元数据的更多信息，请参阅 [HD-SDI HANC 元数据信息](#), [www.red.com/developers](http://www.red.com/developers)。

# RED RAVEN 操作指南

## 设置内部时间码

要设置和调整摄影机生成的时间码时，请按照以下说明进行操作：

1. 转到 **Menu > Settings > Project > Timecode**。
2. 选择所需的 **Timecode Display Mode** 模式。
3. 将 **Source** 设置为 **RTC**。当启用内部时间码时，下部状态行中的 **TC** 指示器将保持灰色。



Figure: Timecode

## 带 DSMC2 REDVOLT 扩展器的输出时间码

**NOTE:** 通过 DSMC2 REDVOLT 扩展器才可从摄影机输出时间码。

通过 DSMC2 REDVOLT 扩展器，您可以向外部设备或从属摄影机输出时间码信号。

1. 按照“[设置内部时间码](#)”第 {page} 页中的说明设置内部时间码。
2. 使用 PRO I/O 时间码电缆( 3') 将摄影机连接到另一台设备。
  - A. 将一个连接器连接到 DSMC2 REDVOLT 扩展器上的时间码端口。
  - B. 将另一个连接器连接到外部设备或相摄影机上。

## 所需电缆

**790-0212** : PRO I/O 时间码电缆 (3')

# RED RAVEN 操作指南

## 输入外部时间码

**NOTE:** 该过程需要 DSMC2 基础扩展器、DSMC2 V-Lock I/O 扩展器、DSMC2 Jetpack扩展器、DSMC2 Jetpack-SDI 扩展器或 DSMC2 REDVOLT 扩展器。要了解更多信息，请前往 "输入/输出连接器" 在本页 174。

输入外部设备生成的时间码，请按照以下说明进行操作：

1. 将外部时间码发生器连接到摄影机：
  - ▶ **DSMC2 基础扩展器、DSMC2 V-Lock I/O 扩展器、DSMC2 Jetpack 扩展器或 DSMC2 Jetpack-SDI 扩展器：**使用 3BNC-to-00 LEMO 同步电缆将扩展器上的 **SYNC** 端口( 00B LEMO) 连接到设备( 黄色 BNC) 。
  - ▶ **DSMC2 REDVOLT 扩展器：**使用 75 欧姆 BNC 电缆将扩展器上的**同步锁相**连接到设备。
2. 转到 **Menu > Settings > Project > Timecode**。
3. 选择所需的**Timecode Display Mode**模式。
4. 设置**源**为**外部**。当外部时间码源被锁定时，

**TC** 下部状态行中的指示器变为绿色。

**NOTE:** 当选择了不存在的外部源时，则时间码显示用户提供的设置。



Figure: 源 : 外部

## 所需电缆

- ▶ **DSMC2 基础扩展器、DSMC2 V-Lock I/O扩展器、DSMC2 Jetpack扩展器或 DSMC2 Jetpack-SDI 扩展器：**790-0154、3BNC-to-00 LEMO
- ▶ **DSMC2 REDVOLT扩展器：**75 欧姆 BNC 电缆( 如：RED HD-SDI 电缆、P / N 790-0341)

## GENLOCK( 同步锁相)

**NOTE:** 使用同步锁相需要 DSMC2 基础扩展器、DSMC2 V-Lock I/O 扩展器、DSMC2 Jetpack 扩展器、DSMC2 Jetpack-SDI 扩展器或 DSMC2 REDVOLT 扩展器。要了解更多信息，请前往 "输入/输出连接器" 在本页 174。

发生器锁定( 同步锁相) 是用于同步视频和音频系统的三电平信号。同步锁相基于 SMPTE 296M 和 274M。有两 (2) 个重要的同步锁相同步模式：

- ▶ 监视器同步
- ▶ 传感器同步

# RED RAVEN 操作指南

## 监视器同步

**NOTE:** 使用同步锁相需要 DSMC2 基础扩展器、DSMC2 V-Lock I/O 扩展器、DSMC2 Jetpack 扩展器、DSMC2 Jetpack-SDI 扩展器或 DSMC2 REDVOLT 扩展器。要了解更多信息，请前往 ["输入/输出连接器"](#) 在本页 174。

当正在进入的同步锁相信号与监视器输出频率兼容时，监视器同步。即使摄影机正在使用另一种形式的同步来同步摄影机传感器，也可以实现监视器同步。

1. 将同步锁相设备连接到摄影机：

- ▶ **DSMC2基础扩展器、DSMC2 V-Lock I/O扩展器、DSMC2 Jetpack 扩展器或 DSMC2 Jetpack-SDI 扩展器**：使用 3BNC-to-00 LEMO 同步电缆将扩展器上的 **SYNC** 端口 (00B) 连接到设备( 绿色 BNC) 。
- ▶ **DSMC2 REDVOLT 扩展器**：使用 75 欧姆 BNC 电缆将扩展器上的**同步锁相**连接到设备。

2. 设置 HD-SDI 输出频率( 选择 **Auto**HD-SDI 输出端将自动与当前项目时基相匹配) 。要了解更多信息，请前往 ["频率"](#) 在本页 72。

当正在进入的同步锁相信号与监视器输出频率兼容时，监视器自动实现同步。如果实现了监视器的同步，则下部状态行中的 GEN 指示灯发出绿色光。

## 所需电缆

- ▶ **DSMC2 基础扩展器、DSMC2 V-Lock I/O扩展器、DSMC2 Jetpack扩展器或 DSMC2 Jetpack-SDI 扩展器**：790-0154、3BNC-to-00 LEMO
- ▶ **DSMC2 REDVOLT扩展器**：75 欧姆 BNC 电缆( 如：RED HD-SDI 电缆、P / N 790-0341)

# RED RAVEN 操作指南

## 传感器同步

**NOTE:** 使用同步锁相需要 DSMC2 基础扩展器、DSMC2 V-Lock I/O 扩展器、DSMC2 Jetpack 扩展器、DSMC2 Jetpack-SDI 扩展器或 DSMC2 REDVOLT 扩展器。要了解更多信息，请前往 ["输入/输出连接器"](#) 在本页 174。

**NOTE:** 当同步锁相传感器同步禁用时，HDRX® 不可用。

当同步锁相信号与监视器输出频率、项目时基和录制帧速率兼容时，实现传感器同步。在传感器同步模式中，传感器定时被锁定到同步锁相信号。传感器同步需要以下同步设置：

设置	菜单位置路径
同步锁相信号频率	N/A; 外部同步锁相设备
HD-SDI 监视器输出频率	Menu > Monitoring > Monitors > 选择监视器
Project Time Base( 项目时基)	Menu > Settings > Project > Frame Rate
Recording Frame Rate( 录制帧速率)	Menu > Settings > Project > Frame Rate

要设置并启用传感器同步模式，请按照以下说明进行操作：

1. 将同步锁相设备连接到摄影机：
  - ▶ **DSMC2基础扩展器、DSMC2 V-Lock I/O扩展器、DSMC2 Jetpack 扩展器或 DSMC2 Jetpack-SDI 扩展器**：使用 3BNC-to-00 LEMO 同步电缆将扩展器上的 **SYNC** 端口 (00B) 连接到设备( 绿色 BNC) 。
  - ▶ **DSMC2 REDVOLT 扩展器**：使用 75 欧姆 BNC 电缆将扩展器上的**同步锁相**连接到设备。
2. 前往 **Menu > Settings > Setup > GPIO/Sync > Sync**。
3. 从 **Sensor Sync Mode** 下拉菜单中选择**Genlock**。

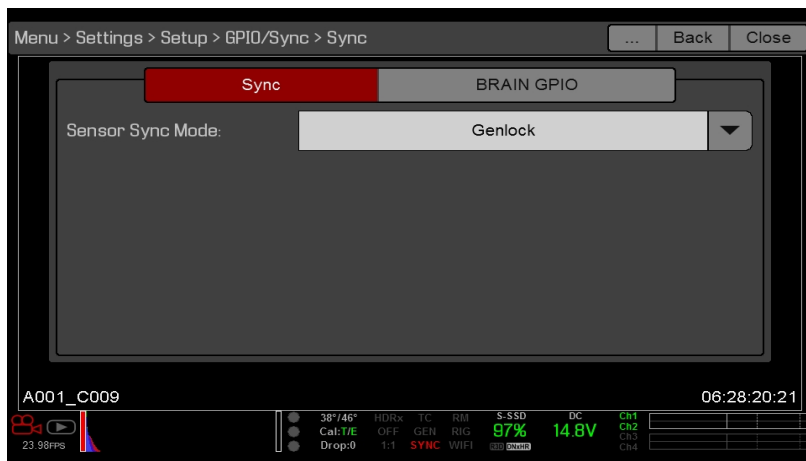

Figure: 同步设置

4. 设置 HD-SDI 输出频率( 选择 **Auto**HD-SDI 输出端将自动与当前项目时基相匹配) 。要了解更多信息，请前往 ["频率"](#) 在本页 72。

当存在兼容的同步锁相信号并同步锁相被禁用时，则下部状态行中的 **GEN** 指示灯会变为绿色。当传感器同步完成时，在下部状态行中的**SYNC**指示灯会变为绿色。

# RED RAVEN 操作指南

## 所需电缆

- ▶ **DSMC2 基础扩展器、DSMC2 V-Lock I/O扩展器、DSMC2 Jetpack扩展器或 DSMC2 Jetpack-SDI 扩展器** : 790-0154、3BNC-to-00 LEMO
- ▶ **DSMC2 REDVOLT扩展器** : 75 欧姆 BNC 电缆( 如 : RED HD-SDI 电缆、P / N 790-0341)

## 主/从操作

**NOTE:** 主/从操作, 包括立体声/3D 和摄影机阵列, 需要一个 GIG-E 端口, 该端口可在 DSMC2 REDVOLT 扩展器和 DSMC2 Jetpack-SDI 扩展器上使用。要了解更多信息, 请前往 "**GIG-E( 以太网) "** 在本页 **191**。

**NOTE:** 主摄影机控制从摄影机的元数据和基本摄影机参数。在录制之前必须对从属摄影机所需的任何其他设置进行更改。

本节将介绍在这些摄影机上录制的主/从配置和剪辑命名惯例中的操作。主/从是立体声/3D 制作最常见的配置。

在主/从配置中操作摄影机时, 可以执行以下操作 :

- ▶ **电源** : 关闭主摄影机可关闭两个摄影机。
- ▶ **录制** : 按主摄影机上的 **PWR/REC** 键可在两台摄影机上开始/停止录制。
- ▶ **更改设置** : 更改主摄影机上的设置即可更改从摄影机上的设置。

要使主/从配置起作用, 摄影机必须具有相同的 :

- ▶ 固件版本
- ▶ Project Time Base( 项目时基)
- ▶ 录制帧速率
- ▶ BRAIN
- ▶ 传感器

# RED RAVEN 操作指南

## 设置主/从操作

**NOTE:** 主/从操作需要一个 GIG-E 端口，该端口可在 DSMC2 REDVOLT 扩展器和 DSMC2 Jetpack-SDI 扩展器上使用。要了解更多信息，请前往 "**GIG-E(以太网)**" 在本页 191。

1. 使用主/从 Gig-E 电缆连接摄影机：
  - A. 将一个扩展器上的 **GIG-E** 端口连接到另一个扩展器上的 **GIG-E** 端口。
2. 在主摄影机上，请按照以下说明进行操作：
  - A. 前往 **Menu > Settings > Setup > Communication**。
  - B. 在 **Camera ID** 字段中键入摄影机的名称(例如：CAM A、LEFT、MASTER 等)。
  - C. 将 **Target** 设定为 **All**。



Figure: 主设置

- D. 前往 **Menu > Settings > Setup > Communication** 并选定 **Ethernet**(以太网) 选项卡。
- E. 选择**Camera to Camera**(摄影机到摄影机) 复选框。

# RED RAVEN 操作指南

3. 在从摄影机上，请按照以下说明进行操作：
  - A. 前往 **Menu > Settings > Setup > Communication**。
  - B. 在**Camera ID**字段中键入摄影机的名称( 例如：CAM B、RIGHT、SLAVE 等) 。
  - C. 将**Target**( 靶心) 设置为**None**。



Figure: 从设置

- D. 前往 **Menu > Settings > Setup > Communication** 并选定 **Ethernet**( 以太网) 选项卡。
- E. 选择**Camera to Camera**( 摄影机到摄影机) 复选框。

下部状态行中的 LAN 指示灯发出绿色光。

**NOTE:** 摄影机也可在一个主/主配置上设置。 如要设置主/主，在两部摄影机上均将**Target**设置为**All**，允许其中任何一部摄影机作出更改，并控制录制开始/停止。

## 所需电缆

**790-0163** : 主/从 Gig-E 电缆 (4')

# RED RAVEN 操作指南

## 设置盘片号，摄影机 ID 和摄影机位置

**NOTE:** 摄影机 ID 和摄影机位置设置也可以在 **Menu > Settings > Project > Slate > Camera** 中找到。

要准备主/从或立体/3D 制作的介质和平板设置，请按照以下说明进行操作：

1. 在主摄影机和从摄影机上，转到 **Menu > Media > Device** 并选择 **Format Media...**。
2. 在主摄影机和从摄影机上选择所需的**盘片号**和**摄影机 ID**设置。在两台摄影机上的盘片号和摄影机 ID 设置应匹配。
3. 在主摄影机上，将**摄影机位置**改为左侧，表示“左眼”。

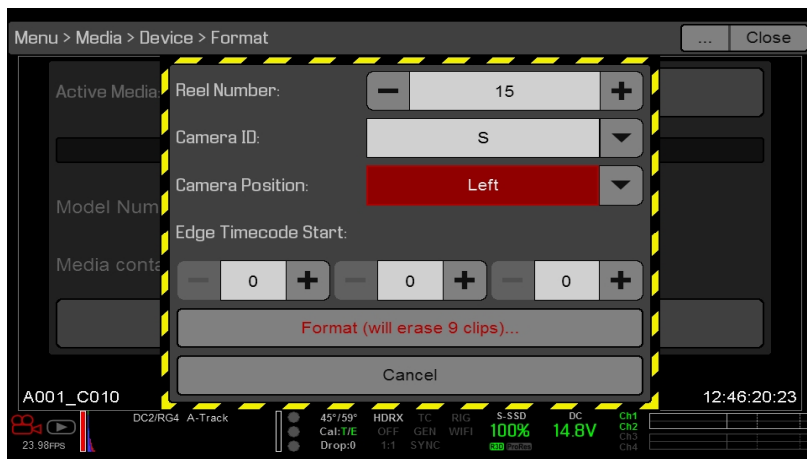

Figure: 主设置

4. 在从摄影机上，将**摄影机位置**改为右侧，表示“右眼”。
5. 在两台摄影机上，选择**Format...**来格式化介质并设置盘片号，摄影机 ID 和摄像机位置设置。

## 多摄影机剪辑命名惯例

本节介绍基于平板设置的摄影机自动生成的剪辑命名惯例。摄影机使用盘片号，摄影机 ID 和摄影机位置设置来生成自定义剪辑名称。

例如，如果在主/从配置中有两 (2) 台摄影机，并且在两台摄影机上的格式化介质具有以下设置：

摄影机	盘片号	摄影机 ID	摄影机位置
主	1	S	左
从	1	S	右

此主/从摄影机配置下录制的第一个剪辑是：

- ▶ 主：S001\_L001\_0503B6.R3D
- ▶ 从：S001\_R001\_0503R7.R3D

**NOTE:** B6 和 R7 是摄影机生成的通配符示例。

**NOTE:** 如果两个摄影机都具有左侧摄影机位置，则录制的剪辑将具有相同的文件名结构，但摄影机生成的通配符除外。例如：

- ▶ 主：A001\_C001\_0503B6.R3D
- ▶ 从：A001\_C001\_0503R7.R3D

**NOTE:** 格式化介质时可设置盘片号，摄影机 ID 和摄影机位置。

## 设置立体声/3D 配置

**NOTE:** 主/从操作需要一个 GIG-E 端口，该端口可在 DSMC2 REDVOLT 扩展器和 DSMC2 Jetpack-SDI 扩展器上使用。要了解更多信息，请前往 "**GIG-E(以太网)**" 在本页 **191**。

本节介绍用于 3D 操作的在主/从配置中连接两 (2) 台摄影机的基本步骤。

**NOTE:** 在将信号提供给立体声图像处理器 (SiP) 以验证 3D 对准时，将两台摄影机上的 HD-SDI 监视器输出设置为具有相同的重叠配置。

**NOTE:** 为了确保同步锁相功能正常，摄影机的固件版本必须相同，并且必须使用相同的 Project Time Base (项目时基) 和 Recording Frame Rate (录制帧速率)。

要设置立体声/3D设置，请按照以下说明进行操作：

1. 在两台摄影机上，设置项目时基和录像帧速率。
2. 在两台摄影机上，按照"**传感器同步**" 在本页 **140**中的说明设置传感器同步锁相状态。  
下部状态行中的 **GEN** 和 **SYNC** 指示灯发出绿色光。
3. 按照"**设置主/从操作**" 在本页 **142**中的说明设置主摄影机和从摄影机。
4. 在两台摄影机上，按照"**设置盘片号，摄影机 ID 和摄影机位置**" 第 {page} 页中的说明设置介质和摄影机装备。

## 所需电缆

每个摄影机使用一 (1) 个：

- ▶ **DSMC2 REDVOLT 扩展器或 DSMC2 Jetpack-SDI 扩展器**：75 欧姆 BNC 电缆( 如：RED HD-SDI电缆、P / N 790-0341)

每个装备使用一 (1) 个：

- ▶ **790-0163**：主/从 Gig-E 电缆 (4')

# RED RAVEN 操作指南

## 摄影机阵列

### 设置摄影机阵列

**NOTE:** 主/从操作需要一个 GIG-E 端口，该端口可在 DSMC2 REDVOLT 扩展器和 DSMC2 Jetpack-SDI 扩展器上使用。要了解更多信息，请前往 "[GIG-E\(以太网\)](#)" 在本页 191。

**NOTE:** 为了确保同步锁相功能正常，摄影机的固件版本必须相同，并且必须使用相同的 Project Time Base (项目时基) 和 Recording Frame Rate (录制帧速率)。

**NOTE:** 要从 Windows® 计算机或工作站进行摄影机阵列的设置，您需要 RED® 或第三方开发人员提供的若干应用程序中的一个。

针对需要摄影机阵列的用于应用和制作，您可以同步两 (2) 台以上的摄影机。要设置摄影机阵列，您需要一个 1000Base-T 千兆以太网路由器。

有关摄影机控制的更多信息，请参阅 [R.C.P.™ SDK](#)，网址 [www.red.com/developers](http://www.red.com/developers)。

要设置摄影机阵列，请按照以下说明进行操作：

1. 在每台摄影机上，前往 **Menu > Settings > Setup > Communication** 并作如下设置：
  - A. 在**摄影机**标签上，将**目标**设置为**全部**。
  - B. 在**摄影机**标签上，在**组 ID**字段中输入一个匹配的名称。所有摄影机必须具备相同的组 ID 名称。
  - C. 在**以太网**标签上，选择 **DHCP**、**摄影机到摄影机**以及**外部控制**复选框。
2. 按照"[传感器同步](#)" 在本页 140中的说明将每台摄影机连接到同步锁相设备上。  
下部状态行中的 **GEN** 和 **SYNC** 指示灯发出绿色光。
3. 按照"[设置主/从操作](#)" 在本页 142中的说明设置主摄影机和从摄影机。应使用 LEMO-to-CAT5E Ethernet 电缆将每个摄影机连接到路由器，而不应使用Master/Slave Gig-E 电缆。
  - A. 将 LEMO 连接器连接到**摄影机**上的 GIG-E 端口。
  - B. 将以太网连接器连接到路由器。
4. 在每台摄影机上，按照"[设置盘片号，摄影机 ID 和摄影机位置](#)" 在本页 144中的说明准备介质和摄影机设置。

### 所需电缆

每个摄影机使用一 (1) 个：

- ▶ **790-0154** : 3BNC 到 00 LEMO 同步电缆
- ▶ **DSMC2 REDVOLT 扩展器或 DSMC2 Jetpack-SDI 扩展器** : 75 欧姆 BNC 电缆( 如 : RED HD-SDI电缆、P / N 790-0341)

每个设置应使用以下某一 (1) 项：

- ▶ **790-0159**: RED GIG-E 直线至 CAT5E 以太网电缆 (9')
- ▶ **790-0557** : RED GIG-E 直角至 CAT5E 以太网电缆 (9')

# RED RAVEN 操作指南

## 设置运动控制 (MOCO)

**NOTE:** 运动控制需要一个 DSMC2 基础扩展器。要了解更多信息，请前往 ["输入/输出连接器"](#) 在本页 174。

**NOTE:** 使用 MoCo 时，将帧速率设置为比使用的最快触发速率至少高两倍 (2x) 的速率。使用 MoCo 时，REDCODE 的计算基于 fps / 2。因此，如果处于 MoCo 模式并且帧速率为 100.83 fps，则最大 REDCODE 的计算将基于 50.415 fps 的帧速率。

**NOTE:** 启用 MoCo 时，HDRX 不可用。

**NOTE:** 同步锁相和时间码也可以与 MoCo 一起使用。

运动控制 (MoCo) 是传感器同步的一种形式，用于自动完成特殊效果和较难拍摄场景所需的精准的摄影机移动。运动控制使用 GPIO 信号，该信号使用在 DSMC2 基础扩展器或 DSMC2 V-Lock I/O 扩展器上的 SYNC( GPI) 和 CTRL( GPO) 端口进行传输。

要了解更多关于 GPIO 连接的信息，请前往 ["输入/输出连接器"](#) 在本页 174。

要设置 MoCo，请按照以下说明进行操作：

1. 使用 3BNC-to-00 LEMO 同步电缆将运动控制设备连接到摄像机。
  - ▶ **Sync In**：将白色 BNC 连接器连接到运动控制设备，将 00B LEMO 连接器连接到**摄像机**上的 SYNC 端口。
  - ▶ **Sync Out**：将黄色 BNC 连接器连接到运动控制设备，将 00B LEMO 连接器连接到**摄像机**上的 CTRL 端口。
2. 前往 **Menu > Settings > Setup > GPIO/Sync > Sync**。
3. 从**Sensor Sync Mode**下拉菜单中选择 **MoCo**。

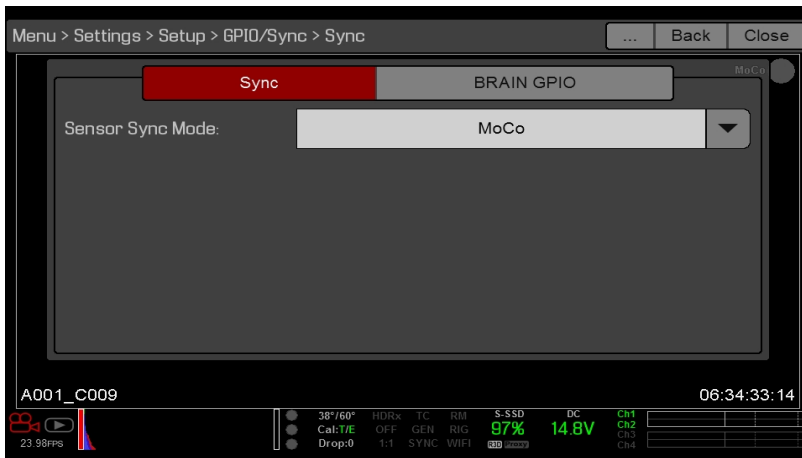

Figure: MoCo 同步设置

4. 选择 **BRAIN GPIO** 标签。
5. 从 **GPI 功能**下拉菜单中选择 **Sync In**。

# RED RAVEN 操作指南

6. 从 **GPO 功能** 下拉菜单中选择 **Sync Out**。( 可选)

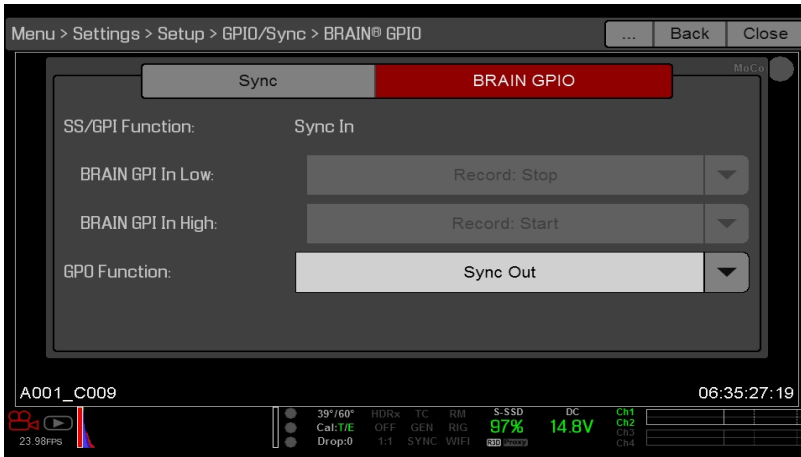

Figure: MoCo BRAIN GPIO 设置

7. 从运动控制设备中提供脉冲，以便将快门同步到同步输入的上升沿。

**NOTE:** 详细信息请参阅运动控制设备原始制造商说明书。

## 所需电缆

- ▶ **790-0154** : 3BNC-to-00 LEMO 同步电缆( 需要每个使用的 SYNC 和 CTRL 端口)

## 兼容的时间码设备

以下时间码设备与摄影机兼容。可能与其他时间码设备兼容，但尚未经 RED 测试。

- ▶ Ambient ACL 202CT
- ▶ Ambient LOCKIT ACL 203
- ▶ Ambient ACL 204
- ▶ Ambient ACC 501 Clockit Controller
- ▶ Ambient ACD-301 Lockit Slate
- ▶ Denecke SB-3 Syncbox Time-Code Generator
- ▶ Sound Devices 788T
- ▶ Sound Devices 744
- ▶ Sound Devices PIX-240
- ▶ Zaxcom Nomad 12
- ▶ Zaxcom ZFR100
- ▶ Zaxcom ZFR200

## 兼容的同步锁相设备

以下同步锁相设备与摄影机兼容。可能与其他同步锁相设备兼容，但尚未经 RED 测试。

- ▶ AJA® GEN10 HD/SD/AES 同步发生器，带通用电源
- ▶ Ambient ACL 202CT
- ▶ Ambient ACL 203
- ▶ Ambient ACL 204
- ▶ Denecke SB-T
- ▶ Evertz Master Clock 5600MSC

**NOTE:** 确保您的同步锁相设备能够为每台摄影机提供全强度同步锁相信号。分离同步锁相信号会使其弱化，这可能会影响摄影机之间的同步。

## CHAPTER 8:

# 升级摄影机固件

摄影机功能可通过安装最新固件进行升级。请经常访问 [www.red.com/downloads](http://www.red.com/downloads) 上的 RED Downloads，以查看是否有新的摄影机固件版本、更新的操作指南或后期制作软件等。

### 验证当前的摄影机固件

如需查看摄影机当前安装的固件版本，请前往 **Menu > Settings > Maintenance > System Status > Camera Info**。编号越高，版本就越新。

### 升级摄影机固件

安装最新版本的固件。除非版本说明中另有说明，否则无需将任何固件升级到当前版本和可在线获得的最新版本之间的版本。

**NOTE:** 升级摄影机后，必须校对传感器。要了解更多信息，请前往 "[传感器校准](#)" 在本页 [122](#)。

**NOTE:** 在安装有 REDCINE-X PRO® 的 Mac® 电脑上，RED Watchdog 默认将 SSD 安装为只读形式，这意味着您无法将文件(包括固件升级文件)写入 SSD。在尝试将固件复制到 SSD 之前，先将 **Mount** 的首选项更改为 **Read-Write** (读写)。

1. 将 SSD (RED MINI-MAG®) 连接到您的电脑。
2. 在 [www.red.com/downloads](http://www.red.com/downloads) 上的 RED Downloads 下载摄影机的最新固件。
3. 解压固件压缩文件。
4. 将 **force\_upgrade** 文件夹及其所含内容复制到 SSD 的顶层目录。
5. 弹出或卸载 SSD，然后移除 SSD。
6. 确保摄影机已关闭。
7. 将带有 **force\_upgrade** 文件夹的 SSD 插入摄影机。
8. 打开摄影机。

升级将自动执行。

升级过程中，风扇将高速运转，PWR 与 REC 的 LED 灯会闪烁绿色。大约 15 秒钟后，LED 灯将停止闪烁，摄影机关闭。升级期间，外接监视器不显示任何画面。

9. 摄影机关闭后，请移除 SSD 并等待 10 秒钟。
10. 打开摄影机。

摄影机需要 30 秒钟或更长时间来升级所有附带的模块。在此期间，PWR 和 REC 的 LED 灯会闪烁绿色，外部监视器不显示任何画面。
11. 如果这是您第一次升级固件，则会出现一个含软件许可协议 (SLA) 的弹出菜单。选择 **Agree**。如果您不同意 SLA，摄影机将无法使用。在您接受之前，SLA 将一直显示。
12. 验证列出的固件版本是否与下载的固件版本相匹配。要了解更多信息，请前往 "[验证当前的摄影机固件](#)" 第 [{page}](#) 页。
13. 录制之前重新格式化 SSD。

## CHAPTER 9: 摄影机系统维护

所有 RED® 产品都本着坚固耐用的目的而设计，但精密仪器都需要适当的维护。请按照本章节中的说明清洁、维护和存储设备。

**WARNING:** 请勿将摄影机或其他配件冲洗或浸入水中。应始终保持设备干燥。

**WARNING:** 请勿使用肥皂、洗涤剂、氨、丙酮、碱性清洁剂、磨蚀型清洁剂或溶剂。这些物质可能会损坏镜头涂层和电子回路。

**WARNING:** 请勿使用过量的清洁液。

**WARNING:** 棉签或抹布请勿重复使用。

**WARNING:** 无论什么原因都请勿尝试清洁传感器或光学共振腔。如果传感器有脏污，请联系 Bomb Squad 代表。

**WARNING:** 请勿尝试修改、拆卸或打开摄影机、镜头或其他配件，因为这可能会造成触电和严重伤害。设备中没有需要用户维修的零件。除 RED® 授权服务机构之外，任何人对摄影机、镜头或其他配件进行更换或维修都会使保修服务失效。

**WARNING:** 使用压缩空气和气体除尘器时要小心，因为高压、油性残留物、冷空气、颗粒物和水分都可能会给设备造成损坏。可以使用过滤的非残留气体除尘器清洁非重要区域，如风扇和摄影机外部的凹槽周围。因使用压缩空气或气体除尘器进行清洁而造成的摄影机或摄影机系统其他部件损坏不在保修范围内。

**WARNING:** 请勿在传感器或任何光学元件上使用压缩空气和气体除尘器。

**WARNING:** 请勿对 BRAIN 前部的集成麦克风或其周围区域使用压缩空气和气体除尘器。

### BRAIN 与配件外部表面

- ▶ 使用过滤的非残留气体除尘器来清洁非重要区域，例如风扇和摄影机外部的凹槽周围。
- ▶ 用干燥的无绒布清洁。当清洁摄影机和配件时，请记住：设备未做好防水防潮的话可能会损坏电子电路。

### BRAIN 与配件存储

RED 建议使用 RED Shop 中有售的防水盒来存储摄影机和配件，网址为 [www.red.com/store](http://www.red.com/store)。这些盒子装有激光切割的泡沫，可保护摄影机和配件的安全。

**WARNING:** 不要将摄影机或配件存储在具有极端温度、阳光直射、高湿度、剧烈震动或强磁场的任何地方。

### 清洁 EVF 屏幕

**NOTE:** 该章节仅介绍如何清洁 DSMC2® RED EVF 的屏幕，而不是如何清洁整个设备。

该章节介绍了如何清洁 DSMC2 RED EVF 的屏幕。拆下 DSMC2 RED EVF 模块化光学块之后，就可以取出屏幕。

使用电离橡胶气囊清洁 DSMC2 RED EVF 的屏幕。如果用气囊浅露后屏幕上仍然有颗粒，请用无颗粒、非磨蚀性的光学级抹布卷起来轻轻擦拭屏幕。

**NOTE:** 如不先清除固体颗粒的话，清洁屏幕会增加划伤屏幕的风险。与许多屏幕一样，与本机屏幕进行任何形式的物理性接触都可能会划伤表面。

# RED RAVEN 操作指南

## 禁止使用的 EVF 屏幕清洁剂

请勿使用下列任何物品清洁 DSMC2 RED EVF 的屏幕。这些产品尚未在 RED 产品上进行测试，可能会造成损坏或划痕。

- ▶ 压缩空气
- ▶ 气体除尘器
- ▶ 溶剂
- ▶ 医用酒精
- ▶ 异丙醇
- ▶ Windex®
- ▶ 第三方清洁套件
- ▶ 含有任何添加剂(如洗涤剂、防静电化合物或香料)的预包装镜头清洁剂
- ▶ RED 超细纤维袋

**WARNING:** 使用禁用清洁剂给摄影机系统的屏幕或其他组件造成的损坏均不在保修范围内。

## 清洁 LCD 屏幕

**NOTE:** 该章节仅介绍如何清洁各具体设备的屏幕，而不是如何清洁整个设备。

该章节介绍如何清洁以下设备上的屏幕：

- ▶ RED PRO LCD
- ▶ RED 触屏式 LCD
- ▶ RED PRO 触屏式 LCD
- ▶ DSMC2 Sidekick

## 准许使用的 LCD 屏幕清洁剂

只能使用以下产品清洁 LCD 屏幕：

- ▶ 电离橡胶气囊
- ▶ Pancro 专业镜头清洁剂(或等效产品)
- ▶ 摄影解决方案 PEC\* 垫(或等效产品)
- ▶ RED 超细纤维袋

**NOTE:** 用棉签或抹布以及清洁溶液清洁屏幕之前，必须使用电离橡胶气囊清除所有固体颗粒。如不清除固体颗粒的话，清洁屏幕时会增加划伤屏幕的风险。

# RED RAVEN 操作指南

---

## 禁用的 LCD 屏幕清洁剂

请勿使用下列物品清洁 LCD 屏幕。这些产品尚未在 RED 产品上进行测试，可能会造成损坏或划痕。

- ▶ 压缩空气
- ▶ 气体除尘器
- ▶ 溶剂
- ▶ 医用酒精
- ▶ 异丙醇
- ▶ Windex
- ▶ 第三方清洁套件
- ▶ 含有任何添加剂(如洗涤剂、防静电化合物或香料)的预包装镜头清洁剂

**WARNING:** 使用禁用清洁剂给摄影机系统的屏幕或其他组件造成的损坏均不在保修范围内。

## 屏幕的保存

任何带有屏幕的 RED 设备均应保存在用 RED 超细纤维袋中。用 RED 超细纤维袋保存设备可保持 LCD 特有的 AR 和 AS 涂层的卓越品质。

应定期手洗并晾干 RED 超细纤维袋。

## 水损害

如果设备接触到水或可能遭受水损害，请立即与 Bomb Squad 代表联系。

**WARNING:** 请勿尝试为任何可能遭受水损害的设备供电。

**WARNING:** 请勿将设备放在盛放大米、硅胶或干燥剂的容器中进行干燥。

## CHAPTER 10:

# 检修 你的摄影机

## 执行压力测试

在重要项目前执行压力测试可确保装备的可靠性和稳定性。压力测试中，摄影机系统和设备将置于长时间运行的增大压力中。如果任何部件出现问题，本次测试将有助于识别这些问题，从而防止您在重大拍摄任务中遭遇设备故障。

1. 配置摄影机。
2. 校准传感器。要了解更多信息，请前往 "[传感器校准](#)" 在本页 [122](#)。
3. 启用 Sensor Test Pattern ( 传感器测试模式) 要了解更多信息，请前往 "[启用/禁用 Sensor Test Pattern\( 传感器测试模式\)](#)" 在本页 [125](#)。
4. 选择想要的分辨率。
5. 选择可用的最高帧速率。
6. 执行 SSD 的安全格式。
7. 录制素材的完整 SSD。
8. 执行 SSD 的安全格式。
9. 重复 [步骤 6](#) 至 [步骤 8](#) 以测试多个 SSD。
10. 如果出现任何错误，先保存日志文件，再将[技术支持](#)请求提交到 <https://support.red.com>。

**NOTE:** 压力测试过程中发现的问题或掉帧现象在用户界面底部的显示为“Errors”。

## 常规检修

### 固件无法升级

#### 症状

- ▶ 在尝试升级固件时，PWR 和 REC 指示灯闪红色。
- ▶ 尝试升级固件后，固件版本仍未改变。

#### 可能的解决方案

- ▶ 下载固件升级文件后，请确保将其保存到 SSD 之前先解压文件。
- ▶ 确保“force\_upgrade”文件夹保存到 SSD 的顶级位置，而不是保存至其子文件夹。

### 一般情况：模块或扩展器不运作

#### 症状

模块或扩展器不能正常工作，或者不与摄影机通信。

#### 可能的解决方案

- ▶ 执行 Hardware Rediscover ( 硬件重新发现) 。要了解更多信息，请前往 "[Rediscover\( 硬件 Rediscover\)](#) " 在本页 [127](#)。
- ▶ 升级摄影机固件。要了解更多信息，请前往 "[升级摄影机固件](#)" 在本页 [150](#)。
- ▶ 重置摄影机的默认设置。要了解更多信息，请前往 "[Reset Defaults \( 重置默认值\)](#) " 在本页 [126](#)。

### 摄影机不能识别镜头

#### 症状

摄影机不能识别所安装的镜头。

#### 可能的解决方案

- ▶ 确保镜头兼容。要了解更多信息，请前往 "[镜头](#)" 在本页 [199](#)。
- ▶ 执行 Hardware Rediscover ( 硬件重新发现) 。要了解更多信息，请前往 "[Rediscover\( 硬件 Rediscover\)](#) " 在本页 [127](#)。

# RED RAVEN 操作指南

## 摄影机光圈显示 N/A

### 症状

安装镜头时，摄影机光圈显示 N/A ( 不可用) 。

### 可能的解决方案

- ▶ 确保镜头完全锁定到位。
- ▶ 执行 **Hardware Rediscover** ( 硬件重新发现) 。要了解更多信息，请前往 "**Rediscover( 硬件 Rediscover)** " 在本页 **127**。
- ▶ 重新安装摄影机固件。
- ▶ 如果摄影机安装的是测试版固件，应降级到发布版本。

**NOTE:** 有些镜头不显示光圈信息，因为它们不兼容。

## 无法看到 LCD 触屏上的菜单

### 症状

LCD 触屏不显示菜单。

### 可能的解决方案

轻按两次 LCD 触屏，退出 Clean 模式。

## 死屏或不显示

### 症状

屏幕死屏或不显示内容，

### 可能的解决方案

执行硬还原。要了解更多信息，请前往 "**执行 Hard Restore( 硬还原)** " 在本页 **158**。

## 间歇性移动抖动

### 症状

监视器上显示轻微的间歇性移动抖动。

### 可能的解决方案

如果使用 **Auto Capture** ( 自动校准) 方法校准传感器，则当摄影机设置更改时，校准映射会在背景更新。该更新可能导致监视器上的图像出现轻微的间歇性移动抖动。这一抖动的特性仅在实况预览中显示，而不会影响所录制的素材。要了解更多关于传感器校准的信息，请前往 "**传感器校准**" 在本页 **122**。

# RED RAVEN 操作指南

## LCD 闪烁

### 症状

LCD 或监视器闪烁。

### 可能的解决方案

- ▶ 将 LCD 的频率设置为 60 Hz。要了解更多信息，请前往 "频率" 在本页 72。
- ▶ 使用不同的线缆。
- ▶ 确保线缆连接正确。

## LCD 在启动时空白

### 症状

当您打开摄影机时，LCD 不显示任何图像。

### 可能的解决方案

关闭摄影机。等待至少三 (3) 秒，然后重新打开摄影机。

## 不能使用触屏或 DSMC2 SIDEKICK

### 症状

不能通过触屏或 DSMC2<sup>®</sup>Sidekick 来控制摄影机。

### 可能的解决方案

- ▶ 执行硬还原。要了解更多信息，请前往 "执行 Hard Restore( 硬还原) " 第 {page} 页。
- ▶ 如果您使用的是 HD-SDI 或 HDMI<sup>®</sup> 监视器，在监视器上启用菜单，并通过 DSMC2 Sidekick 控制摄影机：
  - ▶ 将一个 SSD( RED MINI-MAG<sup>®</sup>) 连接到您的电脑。
  - ▶ 在 SSD 中创建一个新的文件夹，并将其命名为 **force\_preset**。
  - ▶ 从 [www.red.com/downloads](http://www.red.com/downloads) 下载 DSMC Tollkit。
  - ▶ 打开 **Preset\_Files** 文件夹。
  - ▶ 打开对应于您正在使用的固件版本的文件夹。
  - ▶ 在您的 SSD 上的 **force\_preset** 文件夹上保存正确的 **enable\_menus** 文件。
  - ▶ 弹出或拆卸 SSD，然后移除 SSD。
  - ▶ 确保摄影机已关闭。
  - ▶ 将 SSD 插入摄影机。
  - ▶ 打开摄影机。摄影机会自动应用预设。

**NOTE:** 在安装有 REDCINE-X PRO<sup>®</sup> 的 Mac<sup>®</sup> 电脑上，RED<sup>®</sup> Watchdog 默认将 SSD 固定为只读，这意味着您无法将文件( 包括固件升级文件) 写入 SSD。在尝试将固件复制到 SSD 之前，先将 **Mount** 的首选项更改为 **Read-Write** ( 读写) 。

# RED RAVEN 操作指南

## 拧紧 DC IN 连接器

### 症状

DC IN 连接器的螺母松脱。

### 可能的解决方案

- ▶ 使用一对重型强力镊子来拧紧松脱的 DC IN 连接器螺母。

**WARNING:** 不要过度旋紧。

- ▶ **可选：**将少量 Loctite® 222 (低强度螺纹锁固胶) 涂抹到 DC IN 连接器螺母的螺纹上，以防止连接器再次松脱。

## 摄影机打不开

### 症状

即使有供电时，摄影机也无法打开(无法启动)。

### 可能的解决方案

- ▶ 卸下所有配件并使用 DSMC AC 电源适配器给摄影机供电。
- ▶ 执行硬还原。要了解更多信息，请前往 "[执行 Hard Restore\(硬还原\)](#)" 第 {page} 页。
- ▶ 卸下所有配件并使用 DSMC AC 电源适配器给摄影机供电。
- ▶ 如果安装了电池摄影机无法打开，但连接了直流电源就能启动的话，将 **Auto Boot on Power** 开关切换到 **Off** (标有黑色星星)。

## 执行 HARD RESTORE(硬还原)

执行硬还原是解决摄影机固件问题的常见方法。硬还原功能类似于系统还原，因为它将所有设置更改为出厂默认值。

如要执行硬还原，请按照以下步骤操作：

1. 摄影机关闭后，按住摄影机上的 **PWR/REC** 键 20 秒钟，或直到风扇高速转动。
2. 松开 **PWR/REC** 键。

屏幕正确显示。

**NOTE:** 用户键设置以及默认设置中的任何其他更改均重置。

## 图像出现粒状

### 症状

图像或素材视频出现粒状。

### 可能的解决方案

- ▶ 继续录制剪辑之前先校准传感器。要了解更多信息，请前往 "[传感器校准](#)" 在本页 122。
- ▶ 检查直方图，以确保正确的曝光。如果图像曝光过度或曝光不足，则产生噪点。
- ▶ 为您所选的设置尽可能使用最低的 REDCODE® 压缩。
- ▶ 使用更高的分辨率。
- ▶ 采用 **Adaptive fan** (自适应风扇) 模式调节摄影机温度。当来自应用校准映射的温度不同步时会产生噪点。

## 黑白图像

### 症状

显示器显示的图像是黑白色，但菜单仍为彩色。

### 可能的解决方案

- ▶ 检查色彩饱和度设置。如果饱和度设置为较低的值，将饱和度更改为较高的值。
- ▶ 重置摄影机的默认设置。要了解更多信息，请前往 "[Reset Defaults \(重置默认值\)](#)" 在本页 126。

## 不正确的色温

### 症状

摄影机色温关闭，并且图像看起来比正常色调偏暖或偏冷。

### 可能的解决方案

- ▶ 执行自动白平衡。要了解更多信息，请前往 "[白平衡](#)" 在本页 70。
- ▶ 校准传感器。要了解更多信息，请前往 "[传感器校准](#)" 在本页 122。

## 时间码或同步锁相不起作用

### 症状

SYNC、GEN 和/或 TC 亮起红色、黄色或灰色。

### 可能的解决方案

- ▶ 确保时间码或同步锁相设备是兼容的。要了解更多信息，请前往 "[兼容的时间码设备](#)" 在本页 148 和 "[兼容的同步锁相设备](#)" 在本页 149。
- ▶ 使用不同的线缆。
- ▶ 确保时间码或同步锁相设备设置符合项目设置。
- ▶ 确保时间码或同步锁相设备设置了正确的源。要了解更多信息，请前往 "[Timecode](#)" 在本页 136 和 "[Genlock\(同步锁相\)](#)" 在本页 138。
- ▶ 确保传感器同步模式设置为**同步锁相**。要了解更多信息，请前往 "[传感器同步](#)" 在本页 140。
- ▶ 将 ACN (环境时钟管理网络) 关闭。

# RED RAVEN 操作指南

---

## 可能的热像素

### 症状

您的摄影机会显示一个可能的热像素。

### 解释

可能不是像素本身的问题。当传感器校准过时的时候，传感器可以显示一个热像素。当前的摄影机设置和温度会影响像素校准。

### 可能的解决方案

- ▶ 校准传感器。要了解更多信息，请前往 "[传感器校准](#)" 在本页 122。
- ▶ 升级摄影机固件。要了解更多信息，请前往 "[升级摄影机固件](#)" 在本页 150。
- ▶ 重置摄影机的默认设置。要了解更多信息，请前往 "[Reset Defaults \(重置默认值\)](#)" 在本页 126。
- ▶ 在电脑上检查拍摄素材，以确认热像素是来自摄影机传感器，而不是来自显示监视器。
- ▶ 如果您确定摄影机传感器具有热像素，请使用 REDCINE-X PRO 清除热像素，直到问题得到解决。要了解更多信息，请参阅 [www.red.com/downloads](http://www.red.com/downloads) 中的 REDCINE-X PRO Operation Guide。

## 没有 HDMI 信号

### 症状

扩展器没有 HDMI 信号。

### 解释

LCD/EVF 次端口(位于摄影机侧面)和 HDMI 端口不能同时使用。要了解更多信息，请前往 "[LCD/EVF 2 / HDMI 选择](#)" 在本页 75。

### 可能的解决方案

- ▶ 如果 LCD 或 EVF 被连接到 LCD/EVF 次端口(在摄影机侧)，则卸下 LCD 或 EVF。
- ▶ 确保正确设定 HDMI 监视/录制。要了解更多信息，请前往 "[通过 HD-SDI 或 HDMI 录制](#)" 在本页 47。

## 错误信息

### “CRITICAL FAILURE” ( 重大故障) 或 “SERIOUS ERROR” ( 严重错误) 消息

#### 症状

当您升级或打开摄影机时，画面上显示 “Critical Failure” 或 “Serious Error” 的消息。

#### 可能的解决方案

- ▶ 将摄影机固件更新为最新版本，可在 [www.red.com/downloads](http://www.red.com/downloads) 下载。
- ▶ 向[技术支持](https://support.red.com/hc/zh-cn)提交请求，网址为 <https://support.red.com/hc/zh-cn>。请求包括以下内容：
  - ▶ 日志文件。要了解更多信息，请前往 “保存日志文件” 在本页 122。
  - ▶ 出现错误时所用的模块、镜头和第三方附件列表。
  - ▶ 出现错误时为摄影机供电的方法( 包括电池类型、电源模块和电源线缆) 。

### “UPGRADE ATTACHED PERIPHERALS” 消息

#### 症状

在尝试升级固件时，显示屏显示 “Upgrade Attached Peripherals” 的消息。关掉摄影机再重启后，也显示同样的消息，然后提示关闭摄影机。

#### 可能的解决方案

- ▶ 请确保摄影机升级到最新的固件版本。
- ▶ 模块或扩展器( 统称为“外围设备”) 之一 (1) 可能遇到了问题。卸下所有外围设备( 除了 media bay) ，之后升级固件。之后连接其他外围设备，并再次升级固件。重复此过程，每次升级一 (1) 件外围设备。这将确认哪些外设遇到了问题。如果有不能升级的外围设备，请向[技术支持](https://support.red.com)提交请求，网址为 <https://support.red.com>。

## 无法应用预设

#### 症状

显示屏显示以下信息：“Preset Could Not Be Applied”。

#### 可能的解决方案

关闭摄影机，备份其电源，并尝试之前无法应用的预设。

## 无法从外部控制摄影机

#### 症状

摄影机显示以下消息：“For reliable external control over Ethernet your camera’s hardware may need to be upgraded. Please contact your Bomb Squad representative” ( 为了通过以太网进行可靠的外部控制，您的摄影机硬件可能需要升级。请联系您的 Bomb Squad 代表) 。

#### 可能的解决方案

如果您看到此消息，请联系您的 Bomb Squad 代表以升级您的硬件。硬件完全升级之前您将无法从外部控制摄影机。

# RED RAVEN 操作指南

## 错误 0X00000020

### 症状

显示屏上显示“错误 0x00000020，请保存日志并发送给 RED 支持团队。”的消息。

### 可能的解决方案

- ▶ 执行 SSD 的安全格式。要了解更多信息，请参阅 [www.red.com/downloads](http://www.red.com/downloads) 中的 DSMC Media Operation Guide。
- ▶ 将摄影机固件更新为最新版本，可在 [www.red.com/downloads](http://www.red.com/downloads) 下载。
- ▶ 向技术支持提交请求，网址为 <https://support.red.com/hc/zh-cn>。请求包括以下内容：
  - ▶ 日志文件。要了解更多信息，请前往“保存日志文件”在本页 122。
  - ▶ 出现错误时所用的模块、镜头和第三方附件列表。
  - ▶ 出现错误时为摄影机供电的方法(包括电池类型、电源模块和电源线缆)。

## 摄影机持续提示 BLACK SHADE ( 黑色校正) 消息

### 症状

摄影机持续提示对摄影机执行黑色校正操作。

### 可能的解决方案

- ▶ 确保完成传感器校准过程。要了解更多信息，请前往“传感器校准”在本页 122。
- ▶ 转到 **Menu > Settings > Maintenance > Calibrate** and select **user1 Calibration Map**。点击 **Set**。
- ▶ 转到 **Menu > Settings > Maintenance > Calibrate** 并删除所有用户创建的校准映射。之后重置摄影机的默认设置。要了解更多信息，请前往“Reset Defaults (重置默认值)”在本页 126。

## AUDIO BUFFER OVERFLOW ( 音频缓冲区溢出) 警告

### 症状

出现错误消息“Audio Buffer Overflow”。

### 可能的解决方案

- ▶ 将摄影机固件更新为最新版本，可在 [www.red.com/downloads](http://www.red.com/downloads) 下载。
- ▶ 执行 SSD 的安全格式。要了解更多信息，请参阅 [www.red.com/downloads](http://www.red.com/downloads) 中的 DSMC Media Operation Guide。  
**IMPORTANT:** 确保在格式化介质之前，对数据进行备份，因为格式化会抹除 SSD 上的所有数据。
- ▶ 向技术支持提交请求，网址为 <https://support.red.com/hc/zh-cn>。请求包括以下内容：
  - ▶ 日志文件。要了解更多信息，请前往“保存日志文件”在本页 122。
  - ▶ 出现错误时所用的模块、镜头和第三方附件列表。
  - ▶ 出现错误时为摄影机供电的方法(包括电池类型、电源模块和电源线缆)。
  - ▶ 错误发生之前您录制的文件格式列表 (R3D, Apple ProRes, Avid DNxHD/HR)。

# RED RAVEN 操作指南

## PROXY BUFFER OVERFLOW(代理缓冲区溢出) 警告

### 症状

出现错误消息 "Proxy Buffer Overflow"。

### 可能的解决方案

- ▶ 将摄影机固件更新为最新版本，可在 [www.red.com/downloads](http://www.red.com/downloads) 下载。
- ▶ 从 Codec 菜单中选择不同的录制文件格式和/或分辨率。要了解更多信息，请前往 "选择录制文件格式" 在本页 104。
- ▶ 向技术支持提交请求，网址为 <https://support.red.com/hc/zh-cn>。请求包括以下内容：
  - ▶ 日志文件。要了解更多信息，请前往 "保存日志文件" 在本页 122。
  - ▶ 出现错误时所用的模块、镜头和第三方附件列表。
  - ▶ 出现错误时为摄影机供电的方法(包括电池类型、电源模块和电源线缆)。
  - ▶ 错误发生之前您录制的文件格式列表 (R3D, Apple ProRes, Avid DNxHD/HR)。

## MEDIA BAY 与 RED MINI-MAG 的问题

### 症状

- ▶ 在 Media Bay(介质托架)上的 LED 未按预期亮起。
- ▶ RED MINI-MAG 不能装到摄影机上。

### 可能的解决方案

- ▶ 确保 RED MINI-MAG 完全插入了 Media Bay。
- ▶ 执行系统还原。
- ▶ 重新格式化电脑上的 RED MINI-MAG。要了解更多信息，请参阅 [www.red.com/downloads](http://www.red.com/downloads) 中的 DSMC Media Operation Guide。
- ▶ 卸下并重新安装 Media Bay。要了解更多信息，请前往 "卸下 Media Bay。" 第 {page} 页。

## 卸下 MEDIA BAY。

要解决 Media Bay 或 SSD 的问题，您可能需要卸下并重新安装 Media Bay。除非您正在排查与介质相关的故障问题，否则请不要卸下 Media Bay。

**WARNING:** 安装或拆卸 Media Bay 之前，必须先关闭摄影机。

**REQUIRED TOOL(S):** T10 TORX 螺丝刀

1. 关闭摄影机。
2. 使用 T10 TORX 螺丝刀将四 (4) 个栓系螺丝以交叉方式( "X" 方式) 拧松。
3. 从摄影机卸下 Media Bay。
4. 检查摄影机的连接和引针，并确保它们干净无损。

**NOTE:** 请勿触摸暴露出来的面板或连接器的任何部分。

5. 尽快重新安上 Media Bay，以防止灰尘或碎片进入摄影机。要了解更多信息，请前往 "安装 Media Bay" 第 {page} 页。

# RED RAVEN 操作指南

---

## 安装 MEDIA BAY

**WARNING:** 安装或拆卸 Media Bay 之前，必须先关闭摄影机。

**REQUIRED TOOL(S):** T10 TORX 螺丝刀

1. 关闭摄影机。
2. 将 Media Bay 放在摄影机上，使 Media Bay 的装配孔与摄影机的螺丝孔对齐。
3. 使用 T10 TORX 螺丝刀将四 (4) 个栓系螺丝以交叉方式( "X" 方式) 拧大约两 (2) 圈。不要完全旋紧。
4. 均匀地拧紧四 (4) 个栓系螺丝。不要超过 70 英寸盎司，否则可能会导致损坏。

**WARNING:** 不要过度旋紧。

## APPENDIX A:

## 技术规范

### RED RAVEN 技术规范

#### REDRAVEN 技术规范

规格	说明
传感器类型	RED DRAGON® 990 万像素 CMOS
有效像素	4608 x 2160
传感器尺寸	23.0 mm x 10.8 mm ( 对角线 : 25.5 mm)
动态范围	16.5+ 定格
信噪比	80 dB
最大数据速率	使用 RED MINI-MAG® 时最高 140MB/s
最大帧速率 <sup>1</sup>	4.5K 全画幅 (4608 x 2160) 时为 120 fps, 4.5K 2.4:1 (4608 x 1944) 时为 120 fps 4K 全画幅 (4096 x 2160) 时为 120 fps, 4K 2.4:1 (4096 x 1728) 时为 150 fps 3K 全画幅 (3072 x 1620) 时为 150 fps, 3K 2.4:1 (3072 x 1296) 时为 200 fps 2K 全画幅 (2048 x 1080) 时为 240 fps, 2K 2.4:1 (2048 x 864) 时为 300 fps
回放帧速率( 项目时基)	23.98、24、25、29.97、47.95、48、50、59.94、60 fps, 所有分辨率
最佳可用的 REDCODE® 设置 <sup>1</sup>	如要查看所有可用的最大 REDCODE 值, 请参阅 <a href="http://www.red.com/downloads">www.red.com/downloads</a> 中的 DSMC Media Operation Guide。
REDCODE RAW 采集格式	4.5K 全画幅 (4608 x 2160)、2.4:1 (4608 x 1944) 4K 全画幅 (4096 x 2160), 2:1 (4096 x 2048), 2.4:1 (4096 x 1728), UHD 16:9 (3840 x 2160) 3K 全画幅 (3072 x 1620), 2:1 (3072 x 1536), 2.4:1 (3072 x 1296), 16:9 (2880 x 1620), 3:2 (2880 x 1920) 2K 全画幅 (2048 x 1080), 2:1 (2048 x 1024), 2.4:1 (2048 x 864), 16:9 (1920 x 1080), 3:2 (1920 x 1280)
Apple® ProRes	ProRes 422 HQ、ProRes 422 和 ProRes 422 LT 在 2K (2048 x 1080) 时高达 60 fps
Avid® 编解码器	DNxHD LB (1920 x 1080) 8 位, 高达 60 fps
结构	铝合金
重量	3.5 磅( BRAIN®, 带集成的 Media Bay 和 Canon® 镜头卡口)
工作温度	0°C 至 40°C ( 32°F 至 104°F)
储存温度	-20°C 至 50°C ( -4°F 至 122°F)

# RED RAVEN 操作指南

## REDRAVEN 技术规范

规格	说明
相对湿度	0% 至 85%，非冷凝
音频	集成双通道数字立体声麦克风，未压缩，24 位，48 kHz 配有 DSMC2 <sup>®</sup> 扩展器模块的 2 个附加通道( 可选) ，未压缩，24 位，48 kHz
远程控制	集成型 R.C.P. <sup>™</sup> WiFi 天线 带有 DSMC2 扩展器模块的以太网、RS232 和 GPI 触发器
监视器输出	3G-SDI (HD-SDI) 和 HDMI <sup>®</sup> ，带 DSMC2 扩展器模块 1080p RGB 或 4:2:2，720p RGB 或 4:2:2 480p RGB 或 4:2:2 ( 仅限 HDMI) SMPTE 时间码，HANC 元数据，24 位 48 kHz 音频
监视器选项	DSMC2 RED <sup>®</sup> 触屏 4.7" LCD、DSMC2 RED 触屏 7.0" LCD 和 DSMC2 RED EVF (OLED)，无线连接。 RED 触屏 9.0" LCD、RED 触屏 5.0" LCD、RED PRO 7" LCD、RED触屏7.0" LCD、BOMB EVF <sup>®</sup> (LCOS) 和 BOMB EVF (OLED)，与 DSMC2 LEMO 适配器 A 和 LCD/EVF 电缆兼容。
REDCINE-X PRO 传输格式	4K: DPX、TIFF、OpenEXR ( .RED 通过 REncode 插件) 2K: DPX、TIFF、OpenEXR ( .RED 通过 REncode 插件) 1080p RGB 4:2:2、720p 4:2:2 : QuickTime <sup>®</sup> 、JPEG、Avid <sup>®</sup> AAF、MXF 1080p 4:2:0、720p 4:2:0 : H.264、.MP4
视频编辑软件兼容性 <sup>2</sup>	Adobe <sup>®</sup> Premiere <sup>®</sup> Pro、Avid Media Composer <sup>®</sup> 、DaVinci Resolve <sup>®</sup> 、Edius Pro <sup>®</sup> 、Final Cut Pro <sup>®</sup> 、Vegas Pro <sup>®</sup>

1. REDCODE 值和最大帧速率可能会随所选采集格式、纵横比、项目时基和 SSD 而变化。要了解更多信息，请参阅 [www.red.com/downloads](http://www.red.com/downloads) 中的 DSMC Media Operation Guide。
2. 第三方非线性编辑 (NLE) 应用可能有限兼容 R3D 文件。

## APPENDIX B:

## 机械图纸

### RED RAVEN BRAIN

**NOTE:** 尺寸显示单位为 mm。

摄影机的光轴高度为 95.90 mm。

# RED RAVEN 操作指南

## 正面视图

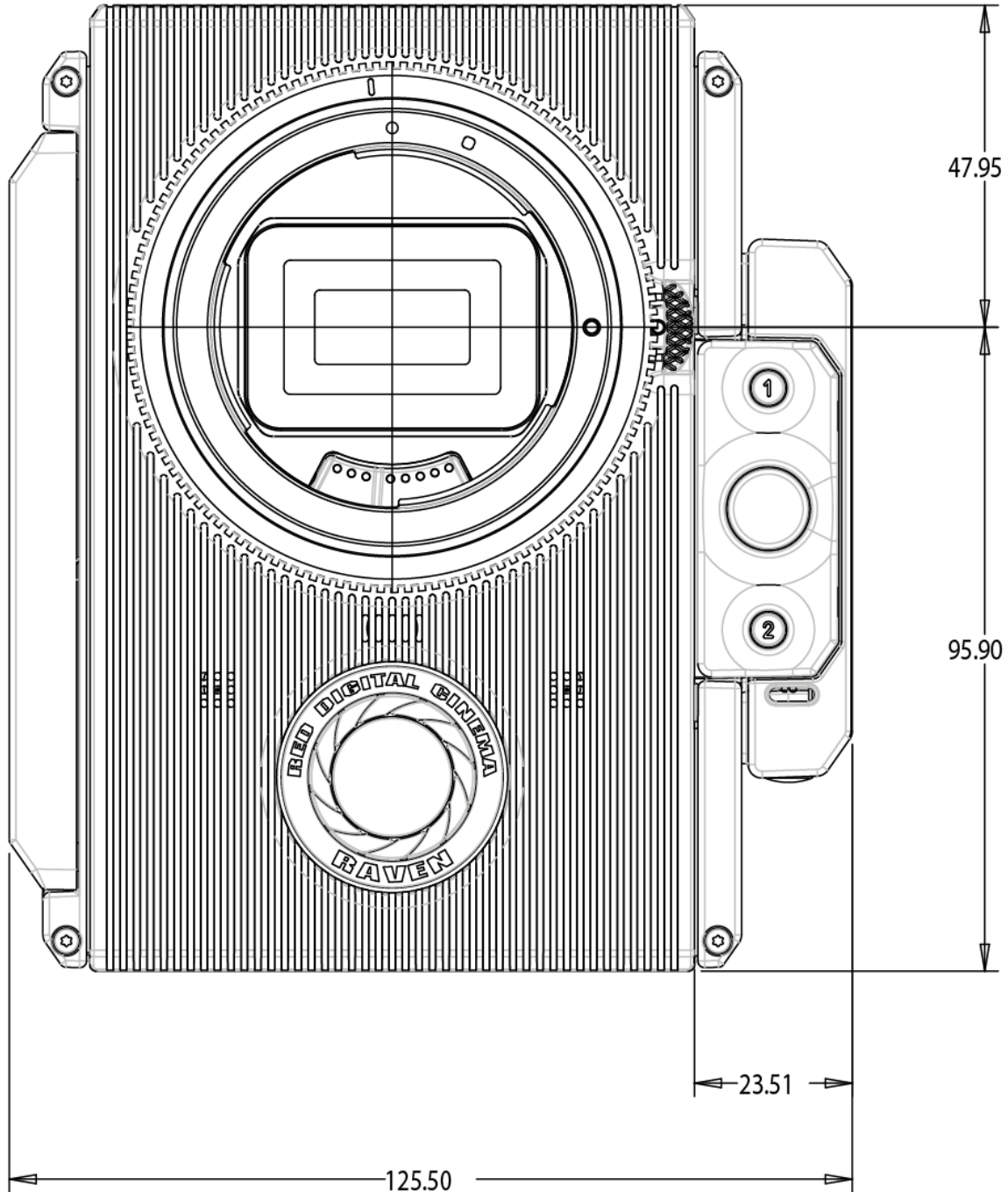

Figure: RAVEN 正面视图

# RED RAVEN 操作指南

## 背面视图

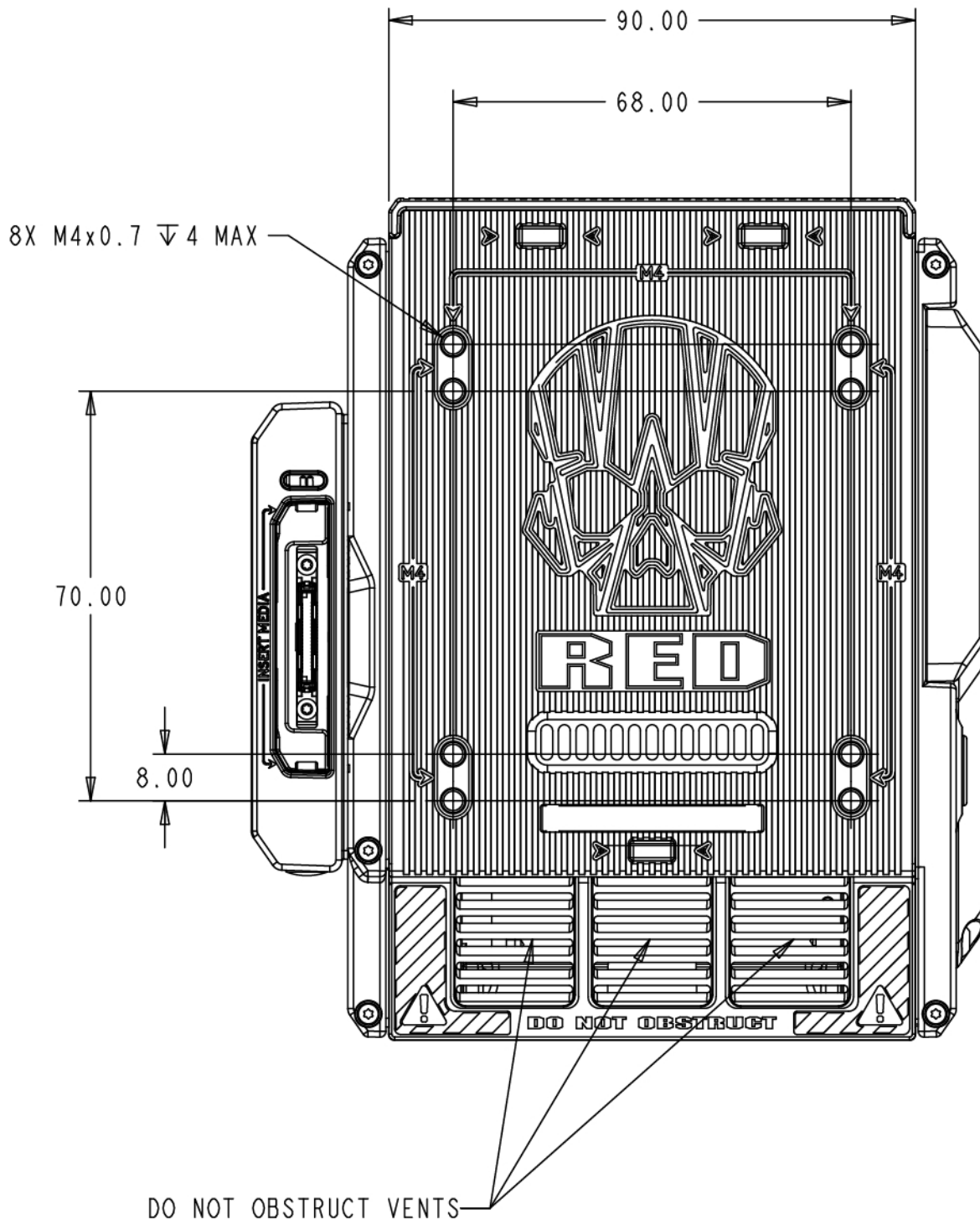

Figure: RAVEN 背面视图

# RED RAVEN 操作指南

## 侧面视图( 右侧)

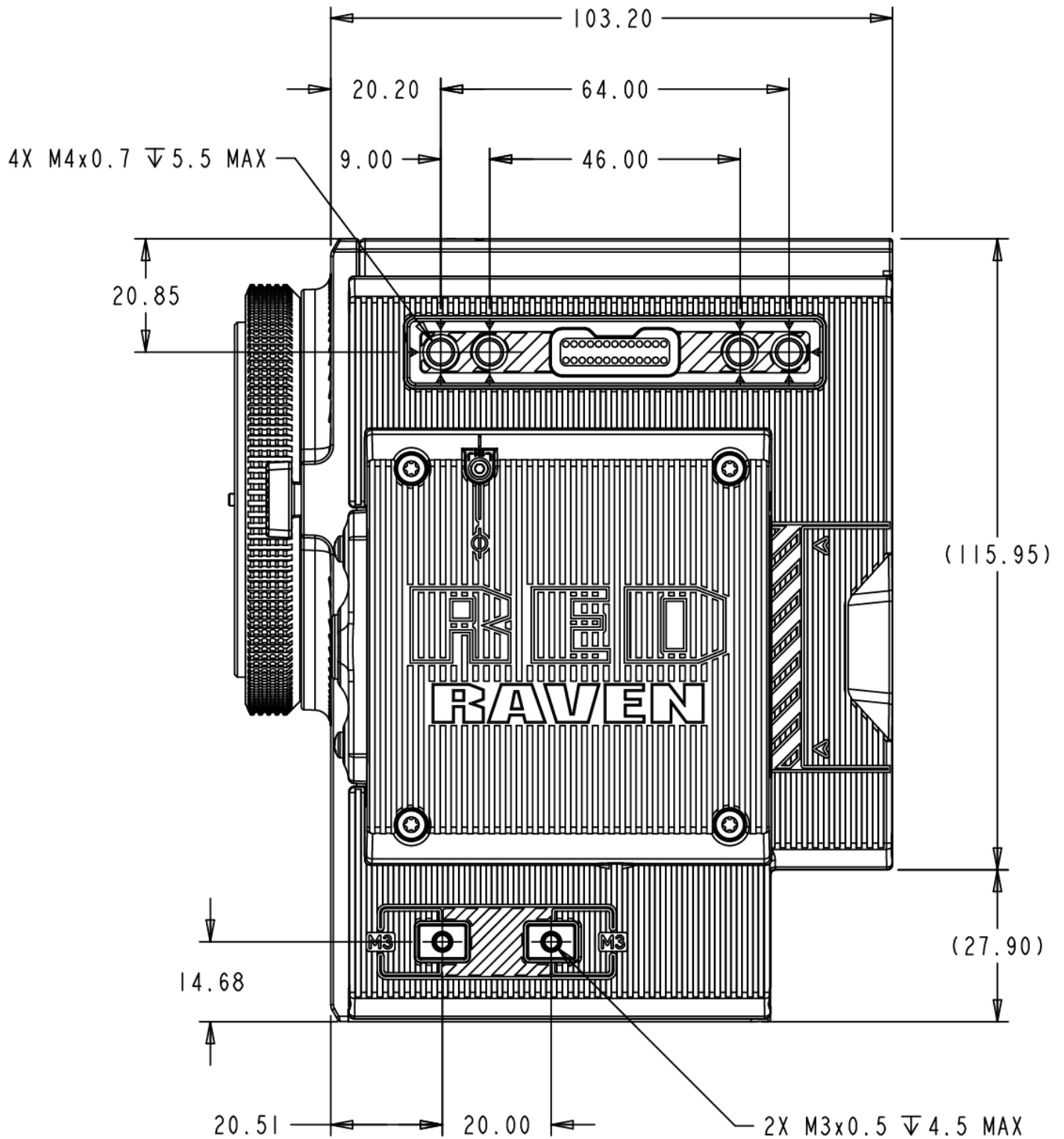

Figure: RAVEN 侧面视图( 右侧)

# RED RAVEN 操作指南

## 侧面视图( 左侧)

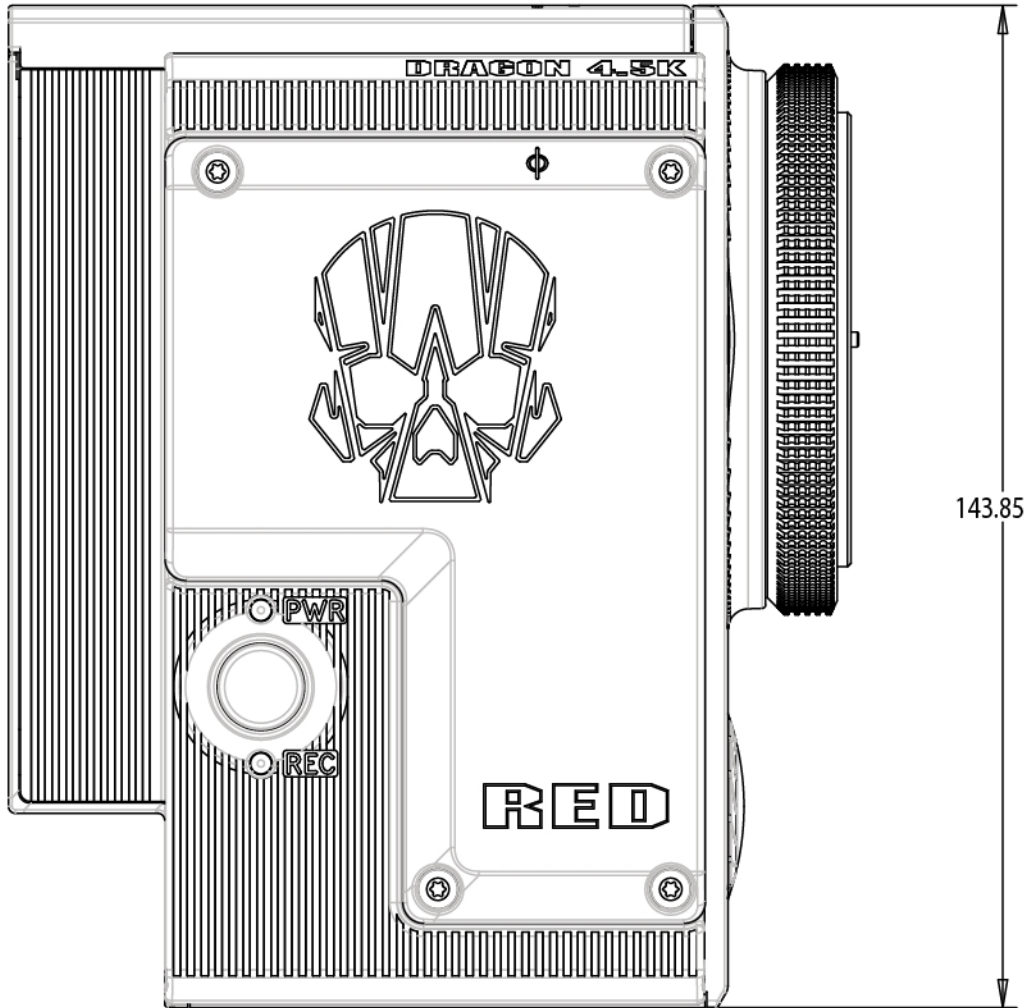

Figure: RAVEN 侧面视图( 左侧)

# RED RAVEN 操作指南

## 顶部视图

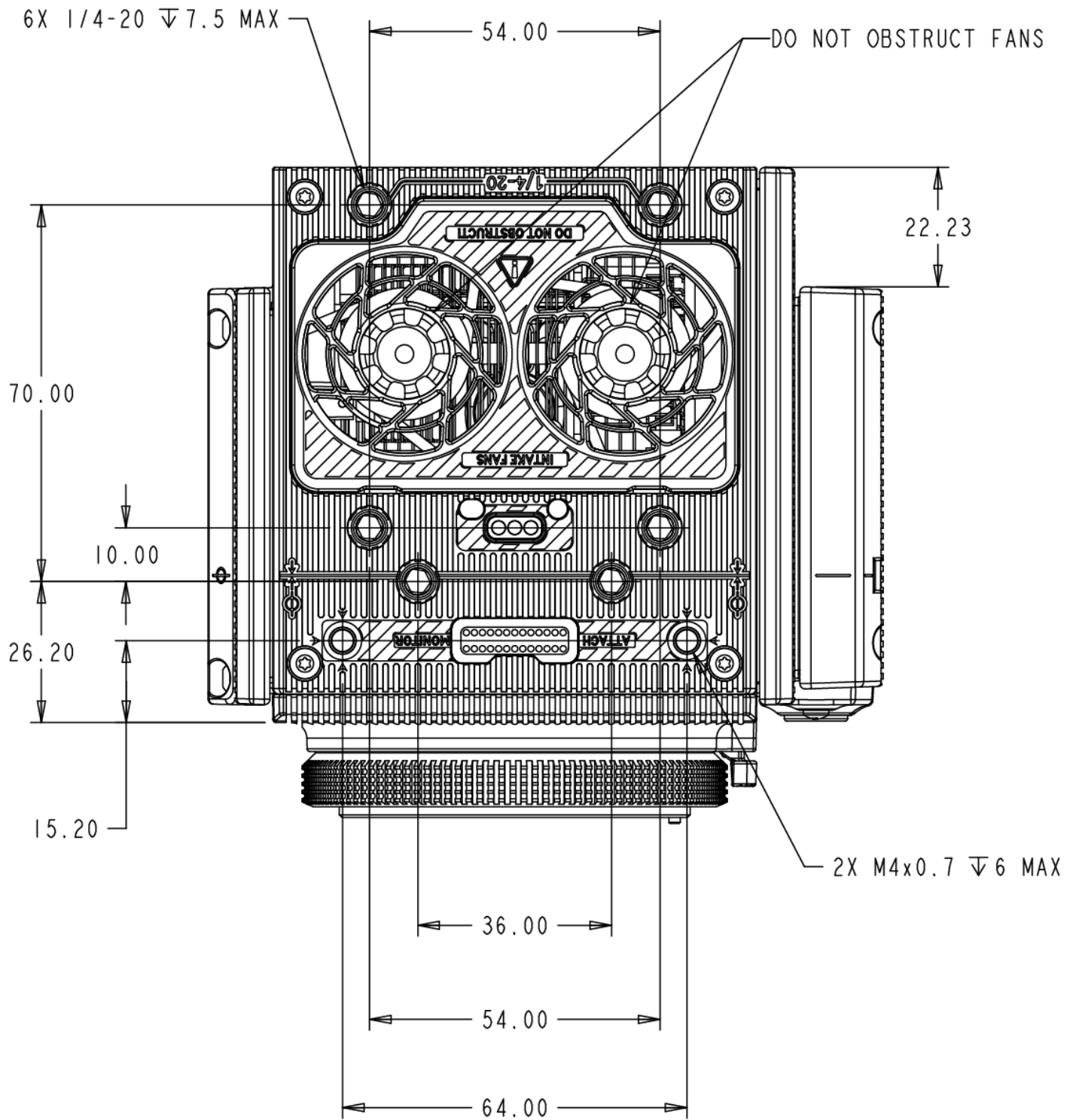

Figure: RAVEN 顶部视图

# RED RAVEN 操作指南

## 底部视图

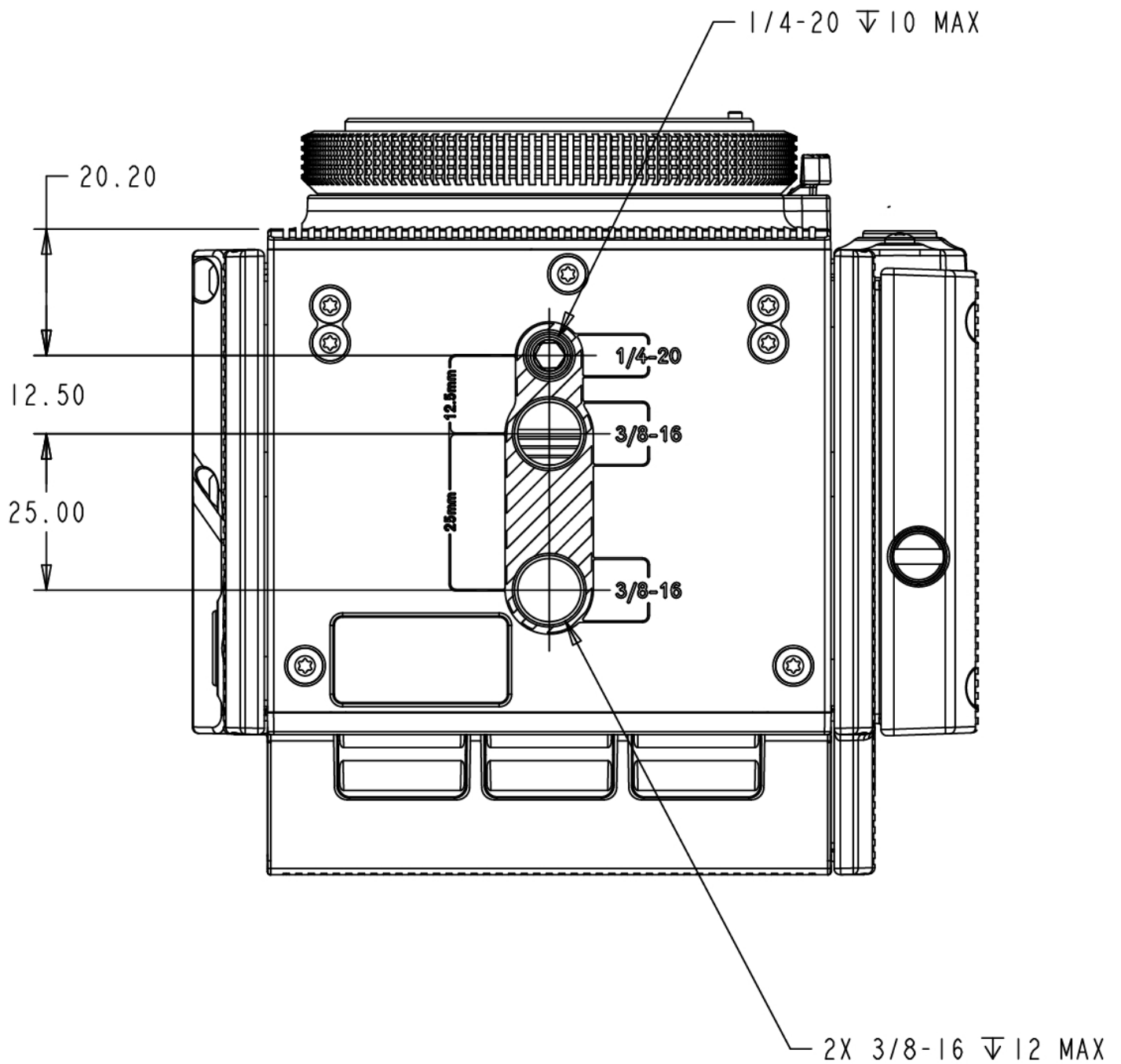

Figure: RAVEN 底部视图

## APPENDIX C: 输入/输出连接器

本附录提供了上输入/输出连接器的引脚分配信息。以下部件：

- ▶ DSMC2® 基础扩展器
- ▶ DSMC2 V-Lock I/O 扩展器
- ▶ DSMC2 REDVOLT 扩展器
- ▶ DSMC2 Jetpack 扩展器
- ▶ DSMC2 Jetpack-SDI 扩展器
- ▶ DSMC2 战术顶板

**NOTE:** 将电缆连接到连接器时，将电缆连接器上的键和红色标记与设备连接上的相应键和标记对齐。

**NOTE:** 连接器图标仅供参考。图表不按比例。

## DSMC2 基础扩展器

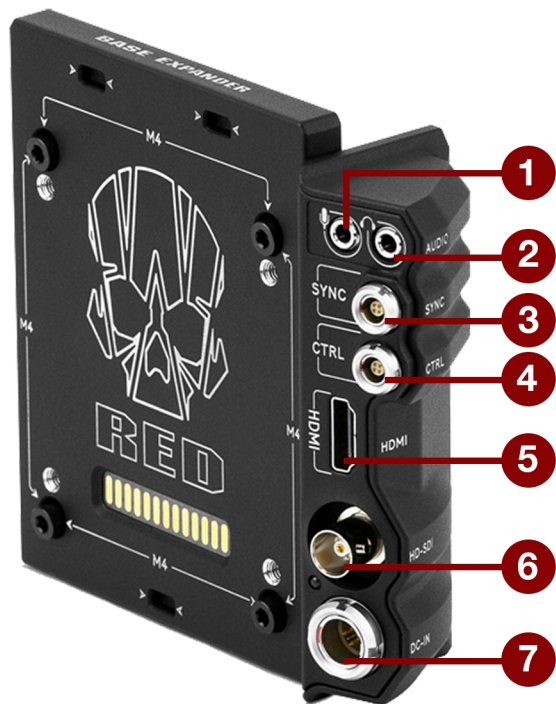

Figure: DSMC2 基础扩展器

#	连接器	连接器类型	详细信息
1	立体声麦克风	3.5mm 立体声	"立体声麦克风" 在本页 192
2	耳机插孔	3.5mm 立体声	"耳机" 在本页 193
3	SYNC	4 针 00B LEMO	"带 SYNC 触发按钮电路的 SYNC ( 视频同步输入) " 在本页 183
4	CTRL	4 针 00B LEMO	"CTRL ( RS232 控制) " 在本页 187
5	HDMI®	HDMI 1.2, A 型	"HDMI 输出端" 在本页 182
6	HD-SDI	BNC	"3G-SDI (HD-SDI) 输出端" 在本页 181
7	DC IN	6 针 1B LEMO	"DC IN (电源输入)" 在本页 194

## DSMC2 V-LOCK I/O 扩展器

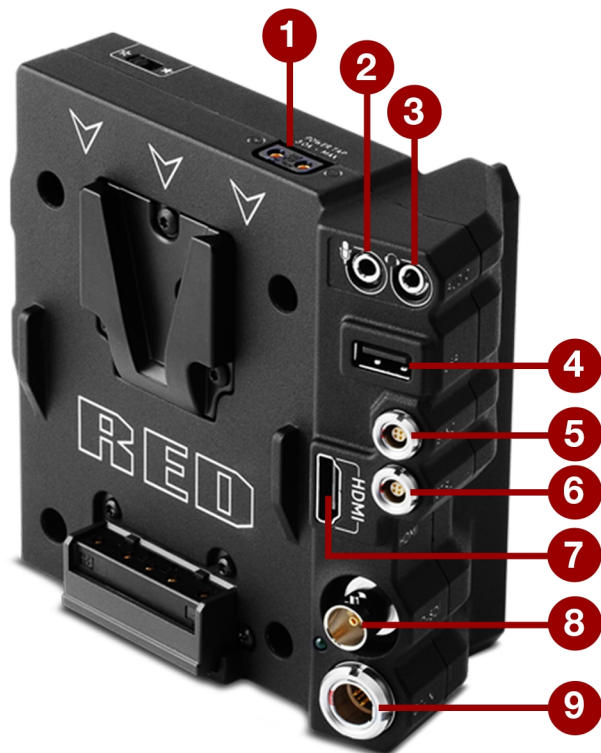

Figure: DSMC2 V-Lock I/O 扩展器

# 连接器	连接器类型	详细信息
1 AUX 电源	P-Tap 2 针母插头	"AUX 电源 (P-Tap)" 在本页 198
2 立体声麦克风	3.5mm 立体声	"立体声麦克风" 在本页 192
3 耳机插孔	3.5mm 立体声	"耳机" 在本页 193
4 USB 电源	USB 2.0, A 型( 仅限电源)	"USB 电源" 在本页 197
5 SYNC	4 针 00B LEMO	"带触点闭合式触发器输入端的 SYNC ( 视频同步输入) " 在本页 185
6 CTRL	4 针 00B LEMO	"CTRL ( RS232 控制) " 在本页 187
7 HDMI®	HDMI 1.2, A 型	"HDMI 输出端" 在本页 182
8 HD-SDI	BNC	"3G-SDI (HD-SDI) 输出端" 在本页 181
9 DC IN	6 针 1B LEMO	"DC IN (电源输入)" 在本页 194

## DSMC2 REDVOLT 扩展器

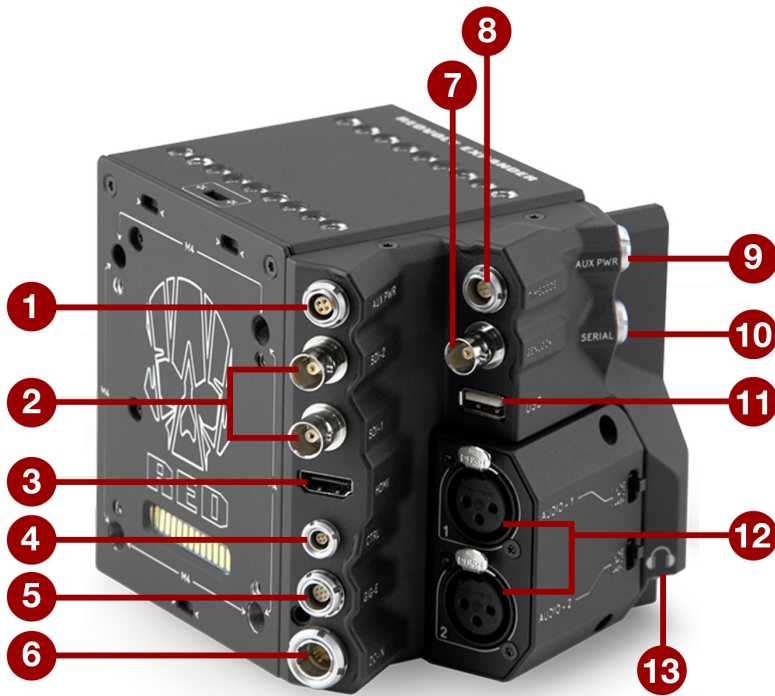

Figure: DSMC2 REDVOLT 扩展器

#	连接器	连接器类型	详细信息
1	AUX PWR	4 针 0B LEMO	"AUX 电源( 4 针 LEMO) " 在本页 197
2	SDI 1 和 2	BNC	"3G-SDI (HD-SDI) 输出端" 在本页 181
3	HDMI	HDMI 1.2, 类型 A	"HDMI 输出端" 在本页 182
4	CTRL	4 针 00B LEMO	"CTRL ( RS232 控制) " 在本页 187
5	GIG-E	9 针 0B LEMO	"GIG-E( 以太网) " 在本页 191
6	DC IN	6 针 1B LEMO	"DC IN (电源输入)" 在本页 194
7	GENLOCK	BNC	"Genlock( 同步锁相) " 在本页 189
8	时间码	5 针 0B LEMO	"Timecode( 时间码) " 在本页 190
9	AUX PWR	2 针 0B LEMO	"AUX电源 2 针 LEMO, 3.0A" 在本页 195
10	串行	7 针 0B LEMO	"串行( RS232 控制) " 在本页 188
11	USB	USB 2.0, 类型 A (仅限电源)	"USB 电源" 在本页 197
12	AUDIO 1 和 2	3 针全尺寸 XLR	"音频1和2" 在本页 193
13	耳机插孔	3.5mm 立体声	"耳机" 在本页 193

## DSMC2 JETPACK 扩展器

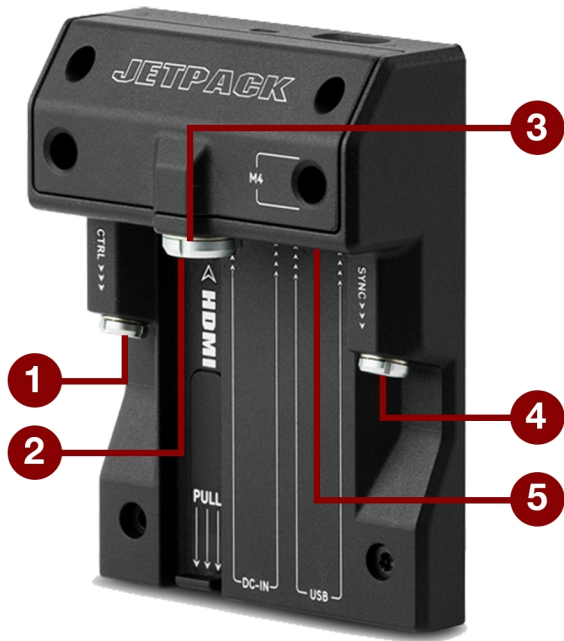

Figure: DSMC2 Jetpack 扩展器

#	连接器	连接器类型	详细信息
1	CTRL	4 针 00B LEMO	"CTRL ( RS232 控制) " 在本页 187
2	HDMI	HDMI 1.2, A 型	"HDMI 输出端" 在本页 182
3	DC IN	6 针 1B LEMO	"DC IN (电源输入)" 在本页 194
4	SYNC	4 针 00B LEMO	"带触点闭合式触发器输入端的 SYNC ( 视频同步输入) " 在本页 185
5	USB	USB 2.0, A 型( 仅限电源)	"USB 电源" 在本页 197

## DSMC2 JETPACK-SDI 扩展器

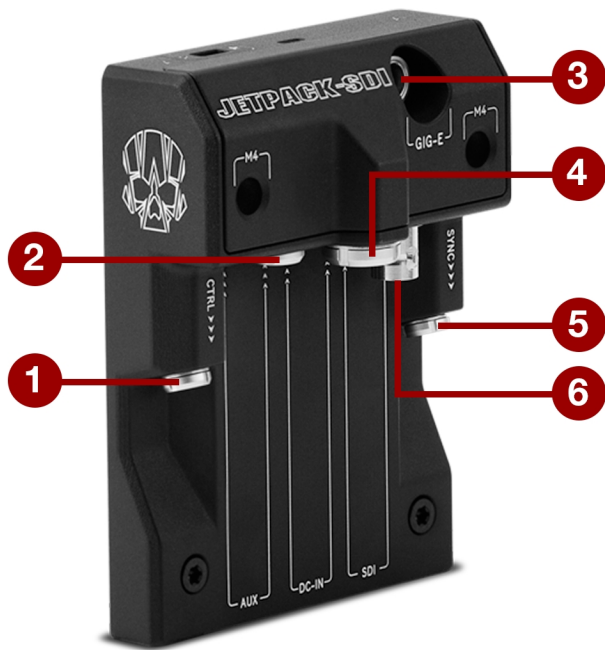

Figure: DSMC2 Jetpack-SDI 扩展器

#	连接器	连接器类型	详细信息
1	CTRL	4 针 00B LEMO	"CTRL ( RS232 控制) " 在本页 187
2	AUX	2 针 0B LEMO	"AUX电源 2 针 LEMO, 1.5A" 在本页 196
3	GIG-E	9 针 0B LEMO	"GIG-E( 以太网) " 在本页 191
4	DC IN	6 针 1B LEMO	"DC IN (电源输入)" 在本页 194
5	SYNC	4 针 00B LEMO	"带触点闭合式触发器输入端的 SYNC ( 视频同步输入) " 在本页 185
6	SDI	BNC	"3G-SDI (HD-SDI) 输出端" 在本页 181

## DSMC2 战术顶板

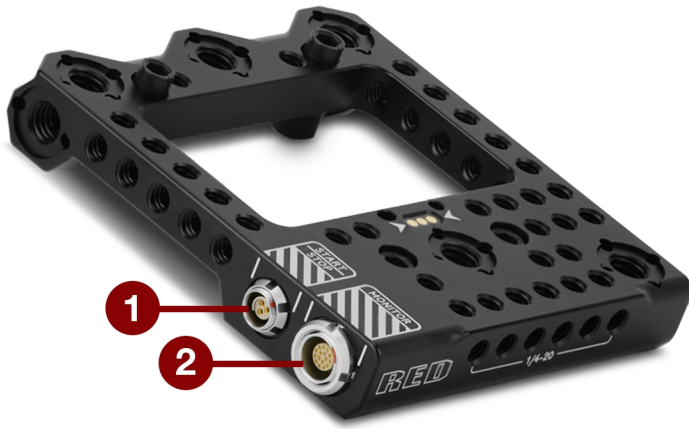

Figure: DSMC2 战术顶板

#	连接器	连接器类型	详细信息
1	START/STOP	Fischer 3 引脚 102	"START/STOP" 在本页 192
2	监视器	16 引脚 LEMO	摄影机与 RED LCD/EVF 之间的自定义数字视频和电源互连； 管脚引出线未公开

# RED RAVEN 操作指南

## 记录/监视器输出端口

### 3G-SDI (HD-SDI) 输出端

以下扩展器具有 HD-SDI 连接器：

- ▶ DSMC2 基础扩展器
- ▶ DSMC2 V-Lock I/O 扩展器
- ▶ DSMC2 REDVOLT 扩展器( 标有“SDI-1”和“SDI-2”)
- ▶ DSMC2 Jetpack-SDI 扩展器( 标有“SDI”)

标准 75 欧姆 BNC 连接器提供以下输出端：

- ▶ 广播规格 3G-SDI (HD-SDI) 视频输出端( 默认模式为清除)
- ▶ 两 (2) 个嵌入式音频通道
- ▶ 时间和边缘时间码
- ▶ 录制提示标志
- ▶ 剪辑名称信息( 作为 SMPTE RP-188 VITC2 HANC 元数据)

3G-SDI (HD-SDI) 输出端提供下表所示的格式：

3G-SDI (HD-SDI) 输出格式 <sup>1</sup>		
视频频道 <sup>2</sup>	频率 (HZ) <sup>3</sup>	SMPTE 标准
720p	23.98, 24.00, 25.00, 29.97, 30.00, 50.00, 59.94	SMPTE ST 292-1 (1.485 Gbps)
1080p 10 位 4:2:2	23.98, 24.00, 25.00, 29.97, 30.00	SMPTE ST 292 (1.485 Gbps)
1080p 10 位 4:2:2	50.00, 59.94, 60.00	3G-SDI SMPTE ST 424 (2.970 Gbps) SMPTE ST 425 (2.970 Gbps)

1. 确保选择显示器支持的频率。
2. 输出为逐行扫描 (p)；不支持渐进式分段帧 (PsF) 或隔行扫描 (i) 扫描格式。
3. 频率选项取决于项目时基。如果您有非拖放框架项目时基( 例如：24.00 )，则只能选择不丢帧频率。如果您有拖放框架项目时基( 例如：23.98 )，则只能选择丢帧频率。

### 75 欧姆 BNC 连接器

引脚	信号	说明	方向
Center	3G-SDI	SMPTE ST 424	向外
屏蔽/屏幕	GROUND	摄影机接地	不可用

### 可兼容线缆

- ▶ **790-0341:** RED<sup>®</sup>HD-SDI 电缆 (6')

# RED RAVEN 操作指南

## HDMI 输出端

以下扩展器具有 HDMI 1.2 ( 类型 A) 连接器 :

- ▶ DSMC2 基础扩展器
- ▶ DSMC2 V-Lock I/O 扩展器
- ▶ DSMC2 Jetpack 扩展器
- ▶ DSMC2 REDVOLT 扩展器

**NOTE:** 如要了解 HDMI 无线发射器支持的更多信息, 请前往 "[HDMI 无线发射器](#)" 第 {page} 页。

标准 HDMI 连接器提供以下输出端 :

- ▶ 高清视频输出( 默认模式为 Overlay)
- ▶ 两 (2) 个嵌入式音频通道

HDMI 输出端提供下表所示的格式 :

HDMI 输出格式 <sup>1</sup>	
视频频道 <sup>2</sup>	频率 (HZ)
480p	50.00, 60.00
720p	24.00, 25.00, 30.00, 50.00, 60.00
1080p	24.00, 25.00, 30.00, 50.00, 60.00

1. 确保选择显示器支持的频率。
2. HDMI输出为逐行扫描 (p); 不支持渐进式分段帧 (PsF) 或隔行扫描 (i) 扫描格式。

## 可兼容线缆

- ▶ **790-0331:** RED HDMI电缆 (5')

## HDMI 无线发射器

HDMI 连接器支持 HDMI 无线发射器, 从而让您可以将 HDMI 信号传输到远程 HDMI 显示器。HDMI 连接器支持行业标准的 HDMI 无线发射器。

**NOTE:** DSMC2 Jetpack 扩展器具有弹簧加载保持架, 可将安装好的 HDMI 无线发射器牢固地固定在适当的位置。长度超过 9.8 厘米的无线发射器( 包括 HDMI 连接器) 可能与支架不匹配。

**NOTE:** DSMC2 V-Lock I / O扩展器、DSMC2 Jetpack 扩展器和 DSMC2 REDVOLT 扩展器具有 USB 电源输出连接器, 该连接器可在电流 1.5A 情况下提供 5 V 电源, 为大多数行业标准的 HDMI 无线发射器供电。要了解更多信息, 请前往 "[USB 电源](#)" 在本页 197。

## 通信端口

### 带 SYNC 触发按钮电路的 SYNC ( 视频同步输入)

DSMC2 基础扩展器具有带 SYNC 触发按钮电路的 SYNC 连接器。

4 针 00B LEMO SYNC 连接器接受时间码, 同步锁相和通用输入 (GPI) 信号。

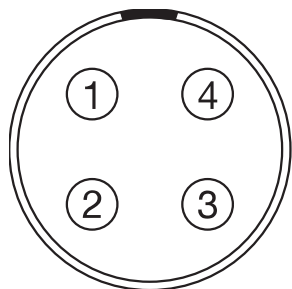

Figure: SYNC ( 视频同步) 连接器的正面( 观察摄影机)

#### 4 针 0B LEMO SYNC 连接器

引脚	信号	说明	方向
1	GROUND	公共接地	不可用
2	SS/GPI	快门同步/通用输入触发	向内
3	时间码	SMPTE 不平衡时间码输入	向内
4	GENLOCK	三级同步输入	向内

**NOTE:** 配对连接器是 FGG.00.304.CLAD。

# RED RAVEN 操作指南

## SYNC 触发按钮电路

SYNC 连接器具有 3.3 V Schmitt 触发器( 5 V 容限) 。触发器不是开关闭合电路，因此要求触发源提供电流。输入信号的两个边缘都可以用作触发器。

**NOTE:** SYNC 触发按钮电路仅适用于 DSMC2 基础扩展器。

例如，当 GPI 触发器用于记录开始/停止时，这是电路的行为：

- ▶ **开始记录：**接地到 3.3 V 过渡
- ▶ **记录期间：**保持在 3.3 V
- ▶ **停止记录：**3.3 V 到接地过渡
- ▶ **停止期间：**保持接地

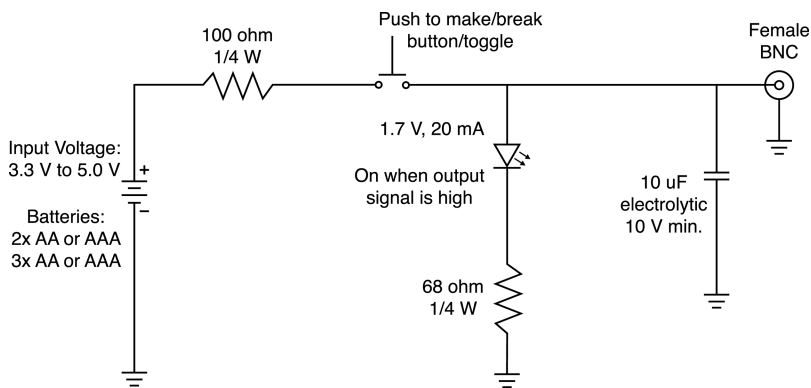

Figure: 触发按钮电路图

**NOTE:** 在上图中，各值为近似值。使用标准值。

## 可兼容线缆

- ▶ **790-0154** : 3BNC 到 00 LEMO 同步电缆
- ▶ **790-0187** : 4 针 00 LEMO 到跨线
- ▶ **790-0415** : RED 启动/停止电缆( 14 针 LEMO 到 SYNC、CTRL、BNC)
- ▶ **790-0428** : RED 启动/停止电缆( 14 针到 00B SYNC)

# RED RAVEN 操作指南

## 带触点闭合式触发器输入端的 SYNC ( 视频同步输入)

以下扩展器具有带触点闭合式触发器输入端的 SYNC 连接器：

- ▶ DSMC2 Jetpack 扩展器
- ▶ DSMC2 Jetpack-SDI 扩展器
- ▶ DSMC2 V-Lock I/O 扩展器

4 针 00B LEMO SYNC 连接器接受时间码，同步锁相和通用输入 (GPI) 信号。为了操作 GPI 触点闭合式触发器，将引脚 2 (GPI) 短路连接到引脚 1( 接地) 。

**WARNING:** 不要对引脚 2 (GPI)施加电压。

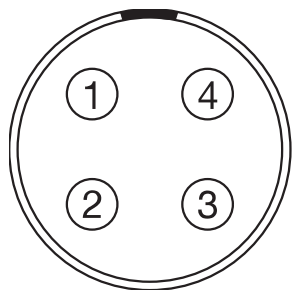

Figure: SYNC ( 视频同步) 连接器的正面( 观察摄影机)

### 4 针 0B LEMO SYNC 连接器

引脚	信号	说明	方向
1	GROUND	公共接地	不可用
2	GPI	通用输入触发器；触点闭合到引脚 1	向内
3	时间码	SMPTE 不平衡时间码输入	向内
4	GENLOCK	三级同步输入	向内

**NOTE:** 配对连接器是 FGG.00.304.CLAD。

# RED RAVEN 操作指南

## 触点闭合式触发器按钮电路 (SYNC)

下图显示了 SYNC 连接器上的触点闭合式触发器按钮电路。

### Momentary Action Push Button

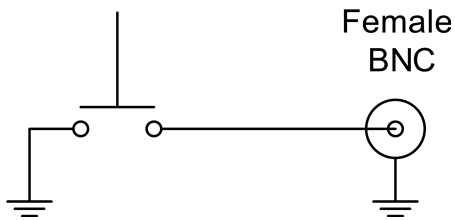

Figure: 触点闭合式触发器按钮电路图 (SYNC)

## 可兼容线缆

- ▶ **790-0154** : 3BNC 到 00 LEMO 同步电缆
- ▶ **790-0187** : 4 针 00 LEMO 到跨线
- ▶ **790-0415** : RED 启动/停止电缆( 14 针 LEMO 到 SYNC、CTRL、BNC)
- ▶ **790-0428** : RED启动/停止电缆( 14 针到 00B SYNC)

# RED RAVEN 操作指南

## CTRL ( RS232 控制)

以下扩展器具有 CTRL 连接器：

- ▶ DSMC2 基础扩展器
- ▶ DSMC2 V-Lock I/O 扩展器
- ▶ DSMC2 Jetpack 扩展器
- ▶ DSMC2 Jetpack-SDI 扩展器
- ▶ DSMC2 REDVOLT 扩展器

4 针 00B LEMO CTRL 连接器支持 RS232 远程控制，用于 3D 摄影机通信和第三方元数据摄取应用。要了解更多信息，请前往 ["BRAIN GPIO" 在本页 119](#)

通用输出 (GPO) 在引脚 1 和引脚 3 之间的最大值为 0.04 A 时电压 3.3 V。当用作记录计数时，脉冲的上升沿表示记录开始，下降沿表示记录结束。

有关通过 RS232 控制摄影机的更多信息，请参阅 [R.C.P.™ SDK](#)，网址 [www.red.com/developers](http://www.red.com/developers)。

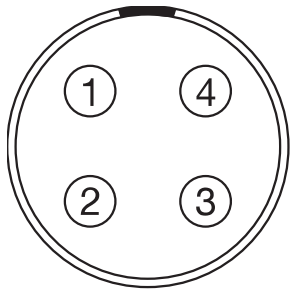

Figure: CTRL (RS232) 连接器的正面( 观察摄影机)

### 4 针 00B LEMO CTRL 连接器

引脚	信号	说明	方向
1	GROUND	公共接地	不可用
2	232 RX	RS232 RX	向内
3	SS/GPO	快门同步/通用输出端	向外
4	232 TX	RS232 TX	向外

**NOTE:** 配对连接器是 FGG.00.304.CLAD。

## 可兼容线缆

- ▶ **790-0154** : 3BNC 到 00 LEMO 同步电缆
- ▶ **790-0187** : 4 针 00 LEMO 到跨线
- ▶ **790-0415** : RED 启动/停止电缆( 14 针 LEMO 到 SYNC、CTRL、BNC)

# RED RAVEN 操作指南

## 串行( RS232 控制)

DSMC2 REDVOLT 扩展器具有 SERIAL 连接器。7 针 0B LEMO SERIAL 连接器支持 RS232 RX、RS232 TX 和通用输入 (GPI) 触发( 低电平开关闭合) 。连接器还提供辅助电源输出, 最大持续电流消耗为 1.5A。

为了操作 GPI 触点闭合式触发器, 将引脚 7 (GPI) 短路连接到引脚 6( 接地) 。

SERIAL 连接器设计用于支持与 RED Tactical Hand Controller( T.H.C.) 一起使用的 6 针 0B 电缆。虽然这些电缆上的连接器没有引脚 7 (GPI), 但其他 6 个引脚与 SERIAL 连接器上的引脚 1 到 6 匹配。

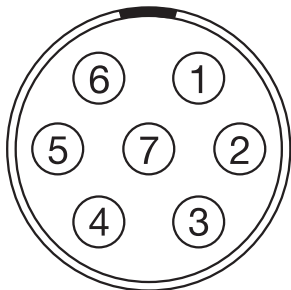

Figure: SERIAL (RS232) 连接器的正面( 观察摄影机)

### SERIAL 连接器

引脚	信号	说明	方向
1	GND	摄影机接地	不可用
2	RS232 RX	RS232 RX	向内
3	RS232 TX	RS232 TX	向外
4	AUX OUT	+11.5 至 +17 VDC 未经调节的电池直通电源	向外
5	不可用	无连接 (NC)	不可用
6	GND	摄影机接地	不可用
7	GPI	通用 (GPI) 触发( 低电平开关闭合)	向内

**NOTE:** 配合连接器为 FHG.0B.307.CLAD( 直角) 或 FGG.0B.307.CLAD( 直) 。

## 触点闭合式触发器按钮电路 (SERIAL)

下图显示了 SERIAL 连接器上的触点闭合式触发器按钮电路。

### Momentary Action

#### Push Button

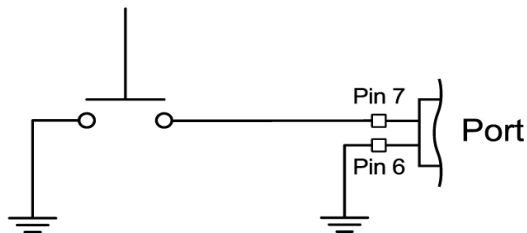

Figure: 触点闭合式触发器按钮电路图 (SYNC)

# RED RAVEN 操作指南

## 可兼容线缆

对于 GPI 应用，您可以使用此电缆：

- ▶ **790-0553** : RED 7 针 0B LEMO 至飞线串行端口电缆( 6')

对于非 GPI 应用，您可以使用此 6 针电缆：

- ▶ **790-0444**: R.C.P.<sup>®</sup>-至-T.H.C. 连接电缆 3'

## GENLOCK( 同步锁相)

DSMC2 REDVOLT 扩展器具有同步锁相 (GEN) 连接器。

75 欧姆 BNC 连接器接受输入同步和同步锁相信号。

### 75 欧姆 BNC 连接器

引脚	信号	说明	方向
Center	SYNC	SMPTE ST 274 RS 170A 三级同步	向内
屏蔽/屏幕	GROUND	摄影机接地	不可用

## 可兼容线缆

- ▶ **790-0341** : RED HD-SDI电缆 (6')

# RED RAVEN 操作指南

## TIMECODE( 时间码)

DSMC2 REDVOLT 扩展器具有时间码 (TC) 连接器。

LEMO EAG.0B.305.CLN 连接器支持 SMPTE 时间码输入和输出端。引脚 2 和 3 可以一起使用以接收 SMPTE 12M 串行时间码输入的平衡。引脚 2 可以单独使用( 引脚 3 保持打开) 来接收单端 SMPTE 12M 串行时间码输入。引脚 5 是时间码输出端。

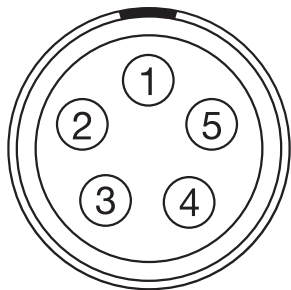

Figure: 时间码 (LEMO EAG.0B.305.CLN) 连接器正面( 观察摄影机)

### LEMO EAG.0B.305.CLN 连接器

引脚	信号	说明	方向
1	GROUND	摄影机接地	不可用
2	时间码 IN(S)	时间码输入端 - SMPTE 单端	向内
3	不可用	无连接 (NC)	不可用
4	+5 V OUT	+5 V 输出, 最大 200 mA	向外
5	TIMECODE OUT	SMPTE 12 M 时间码输出端	向外

**NOTE:** 配对连接器是 FHG.0B.305.CLAD。

## 可兼容线缆

- ▶ **790-0212:** Pro I/O 时间码电缆 3'

# RED RAVEN 操作指南

## GIG-E( 以太网)

以下扩展器具有 GIG-E 连接器：

- ▶ DSMC2 Jetpack-SDI 扩展器
- ▶ DSMC2 REDVOLT 扩展器

GIG-E 9 针 0B LEMO 连接器提供 1000BASE-T( IEEE 802.3ab) 千兆以太网连接, 用于远程摄影机设置、主/从摄像机通信和外部元数据摄取。由于 GIG-E 连接器不支持较慢的速度( 10BASE-T 和 100BASE-T) , 请确保连接的任何设备支持 1000BASE-T。

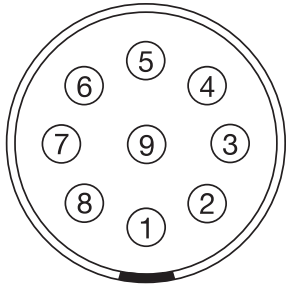

Figure: GIG-E连接器的正面( 观察摄影机)

### 9 针 0B LEMO GIG-E 连接器

引脚	信号	说明	方向
1	BI_DC+	数据对 C+	不可用
2	BI_DC-	数据对 C-	不可用
3	BI_DD+	数据对 D+	不可用
4	BI_DD-	数据对 D-	不可用
5	BI_DA-	数据对 A-	不可用
6	BI_DA+	数据对 A+	不可用
7	BI_DB +	数据对 B+	不可用
8	BI_DB-	数据对 B-	不可用
9	不可用	请勿连接	不可用

**NOTE:** 配对连接器是 FGG.0B.309.CLAD。

## 可兼容线缆

- ▶ **790-0159:** RED GIG-E 直线至 CAT5E 以太网电缆 (9')
- ▶ **790-0557 :** RED GIG-E 直角至 CAT5E 以太网电缆 (9')
- ▶ **790-0163 :** 主/从 Gig-E 电缆 (4')

# RED RAVEN 操作指南

## START/STOP

DSMC2 战术顶板具备一件 START/STOP 连接器。Fischer 3 引脚 102 通过可兼容的第三方触发器支持录制的开始/停止。

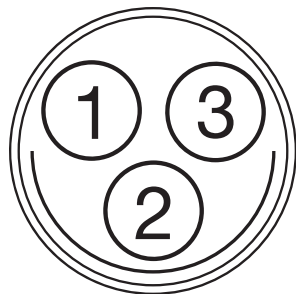

Figure: START/STOP 连接器( 观察连接器)

### FISCHER 3 引脚连接器

引脚	信号	说明	方向
1	GROUND	公共接地	不可用
2	不可用	无连接 (NC)	不可用
3	触发器	Active Low 到开始/停止录制	向内

## 音频端口

### 立体声麦克风

以下扩展器具有立体声麦克风插孔：

- ▶ DSMC2 基础扩展器
- ▶ DSMC2 V-Lock I/O 扩展器

3.5mm 立体声麦克风提供两 (2) 个声道的录音。

### 耳机插孔

引脚	信号	说明	方向
TIP	LEFT	左声道音频	向内
RING	RIGHT	右声道音频	向内
SLEEVE	GND	摄影机接地	不可用

# RED RAVEN 操作指南

## 音频1和2

DSMC2 REDVOLT 扩展器在连接器中其有两 (2) 个全尺寸 XLR 音频。

两 (2) 个 3 引脚 XLR 连接器为两 (2) 个音频通道提供输入端。每个端口支持 48 V 10mA 幻象电源。每个输入端可以独立地设置为线路或麦克风级别。如果通道设置为麦克风，则可以独立启用其 48 V 幻像电源输出。

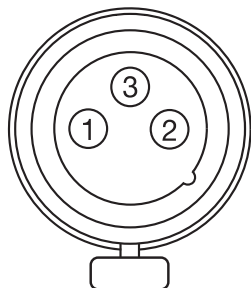

Figure: 音频输入( 3 引脚 XLR) 连接器正面( 观察摄影机)

### 3 引脚 XLR 连接器

引脚	信号	说明	方向
1	GROUND	摄影机接地	不可用
2	MIC/LIN IN +	麦克风/线路输入端 (+) 48 V幻象电源	向内
3	MIC/LIN IN -	麦克风/线路输入端 (-) 48 V幻象电源	向内

## 耳机

以下扩展器具有耳机插孔：

- ▶ DSMC2 基础扩展器
- ▶ DSMC2 V-Lock I/O 扩展器
- ▶ DSMC2 REDVOLT 扩展器

3.5mm 立体声插孔提供两 (2) 个音频通道进行监控。为了获得最高音质，请使用高阻抗耳机。

### 耳机插孔

引脚	信号	说明	方向
TIP	LEFT	左声道音频	向外
RING	RIGHT	右声道音频	向外
SLEEVE	GND	摄影机接地	不可用

# RED RAVEN 操作指南

## 电源端口

### DC IN (电源输入)

以下扩展器具有 DC IN 连接器：

- ▶ DSMC2 基础扩展器
- ▶ DSMC2 V-Lock I/O 扩展器
- ▶ DSMC2 Jetpack 扩展器
- ▶ DSMC2 Jetpack-SDI 扩展器
- ▶ DSMC2 REDVOLT 扩展器

6 针 1B LEMO 连接器可接受 11.5 V DC 至 17 V DC 的直流输入电源。内置功率调节器可防止反极性连接、静电放电 (ESD)、欠压、过压和过电流。

**WARNING:** 两对 + VBATT 和 GROUND 引脚必须连线。使用仅连接一 (1) 对 +VBATT 和 GROUND 引脚的第三方电源线可能会损坏电源或摄影机。使用不合适的电源线对摄影机系统的电源或其他部件造成的损坏不在保修范围内。

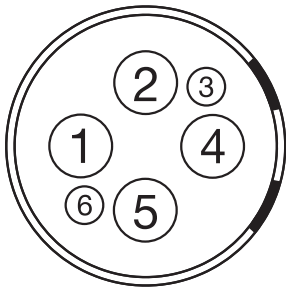

Figure: 直流电源输入连接器的正面( 观察摄影机)

#### 6 针 1B 直流输入连接器

引脚	信号	说明
1	+VBATT	电源输入, +11.5 至 +17 V DC
2	+VBATT	电源输入, +11.5 至 +17 V DC
3	SCL-BATT	串行电池总线时钟
4	GROUND	电源返回( 摄影机地)
5	GROUND	电源返回( 摄影机地)
6	SDA-BATT	串行电池总线数据

**NOTE:** 配对连接器是 FGJ.1B.306.CWLD72Z。

### 可兼容线缆

- ▶ **790-0138:** RED 2B 至 1B LEMO 电源适配器电缆
- ▶ **790-0164:** XLR 电源线 (10')
- ▶ **790-0165:** XLR 电源线 (30")

# RED RAVEN 操作指南

## AUX电源 2 针 LEMO, 3.0A

DSMC2 REDVOLT 扩展器具有辅助电源输出连接器 (3.0A)。

2 针 0B LEMO 连接器 (LEMO EEG.0B.302.CLL) 提供不受监管的 (+) 11.5 至 17 VDC 电池直通电源。最大持续电流消耗为 3.0A。

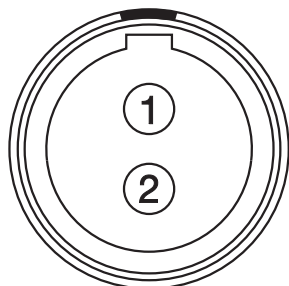

Figure: 连接器正面( 观察摄影机)

### LEMO EEG.0B.302.CLL 连接器

引脚	信号	说明	方向
1	GROUND	公共接地	不可用
2	+11.5 至 +17 VDC	+11.5 至 17 VDC 未经调节的电池直通电源	向外

**NOTE:** 配对连接器是 FGG.0B.302.CLAD。

## 可兼容线缆

- ▶ **790-0410:** RED W.M.D. 电源线 2 针 1B 至 2 针 0B (18")

# RED RAVEN 操作指南

## AUX电源 2 针 LEMO, 1.5A

DSMC2 Jetpack-SDI 扩展器具有辅助电源输出连接器 (1.5A)。

2 针 0B LEMO 连接器 (LEMO EEG.0B.302.CLL) 提供不受监管的 (+) 11.5 至 17 VDC 电池直通电源。最大持续电流消耗为 1.5A。

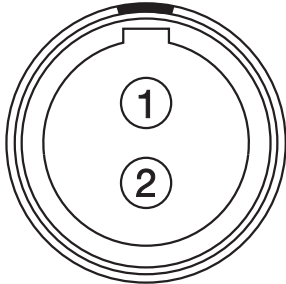

Figure: AUX PWR 连接器的正面( 观察摄影机)

### LEMO EEG.0B.302.CLL 连接器

引脚	信号	说明	方向
1	GROUND	公共接地	不可用
2	+11.5 至 +17 VDC	+11.5 至 17 VDC 未经调节的电池直通电源	向外

**NOTE:** 配对连接器是 FGG.0B.302.CLAD。

## 可兼容线缆

- ▶ **790-0410:** RED W.M.D. 电源线 2 针 1B 至 2 针 0B (18")

# RED RAVEN 操作指南

## AUX 电源( 4 针 LEMO)

DSMC2 REDVOLT 扩展器具有辅助电源输出连接器。

LEMO EAG.0B.304.CLN 连接器提供不受监管的 (+) 11.5 至 17 VDC 电池直通电源。最大持续电流消耗为 1.5A。

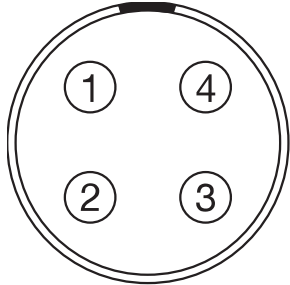

Figure: AUX PWR 连接器的正面( 观察摄影机)

### LEMO EAG.0B.304.CLN 连接器

引脚	信号	说明	方向
1	GROUND	摄影机接地	不可用
2	GPI	通用输入触发 (GPI), 用于触发器输入	向内
3	GPO	通用输出触发 (GPO), 用于计时输出	向外
4	+11.5 至 +17 VDC	+11.5 至 17 VDC 未经调节的电池直通电源	向外

**NOTE:** 配对连接器是 FGG.0B.304.CLAD。

## 可兼容线缆

- ▶ **790-0552:** RED 4 针 0B LEMO 到飞行线 AUX 电源线 (6')

## USB 电源

以下扩展器具有 USB 2.0 ( A 型) 功率输出连接器 :

- ▶ DSMC2 Jetpack 扩展器
- ▶ DSMC2 V-Lock I/O 扩展器
- ▶ DSMC2 REDVOLT 扩展器

USB功率输出连接器提供 5 V电源。最大持续电流消耗为 1.5A。

您可以使用 USB 功率输出连接器为连接的 HDMI 无线发射器供电。

**NOTE:** USB 连接器只提供电源, 不支持 USB 通讯。

# RED RAVEN 操作指南

## AUX 电源 (P-TAP)

DSMC2 V-Lock I/O 扩展器具有 AUX 电源输出连接器。AUX 电源输出连接器具有行业标准的 P-Tap 连接器，并提供最大 3.0A 功率的带空调 VBATT。

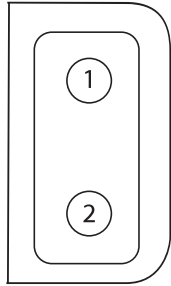

Figure: P-Tap 连接器( 观察摄影机)

### 2 针 P-TAP 连接器

引脚	信号	说明	方向
1	GROUND	公共接地	不可用
2	+11.5 至 +17 VDC	+11.5 至 17 VDC 未经调节的电池直通电源	向外

## APPENDIX D:

### 镜头卡口

#### 镜头

本节介绍相摄影机系统的镜头和镜头操作。

**WARNING:** 所有镜头均可热插拔。

#### 镜头重量和镜头支架

将重型或长型镜头安装到摄影机上时，请使用镜头支撑系统。

安装重型或长型镜头时，请确保镜头的重量不会直接压在摄影机或镜头卡口上。首先将镜头安装到支撑系统上，然后将镜头小心地安装到摄影机上。

**WARNING:** 不使用适合镜头和摄影机装备的镜头支撑系统可能会导致摄影机和镜头卡口损坏。任何由于未使用镜头支撑系统而导致的损坏不在保修范围之内。

#### CANON EF 镜头

本节将向您介绍 Canon®EF 镜头的安装和拆卸方法。详细信息请参阅原始制造商说明书。

本节还列出了内置 Canon 卡口支持的镜头。

**WARNING:** 当设备不使用时，应始通过更换镜头盖和机身盖对其加以保护。

#### 连接 CANON EF 镜头

1. 逆时针旋转辅助锁紧环松脱镜头。
2. 按下镜头释放按钮并逆时针旋转镜头盖，取出摄影机机身盖。
3. 拆除后部镜头盖。
4. 将镜头上的红点与 DSMC Canon 卡口上的红点对准，然后将镜头放在卡口中。
5. 顺时针转动镜头，直到其卡入到位。
6. 顺时针旋转辅助锁紧环使其连接牢固。

#### 拆卸 CANON EF 镜头

1. 逆时针旋转辅助锁紧环松脱镜头。
2. 按住镜头释放按钮。握住镜头释放按钮的同时，逆时针转动镜头，直至停止并将其从摄影机卡口中取出。
3. 镜头不使用时，请更换后镜头盖和摄影机机身盖。

# RED RAVEN 操作指南

## DSMC CANON 卡口支持的镜头

DSMC Canon 卡口支持以下电控镜头：

兼容镜头类型	焦距
Canon EF	Canon EF 8-15mm f/4L Fisheye USM
	Canon EF 11-24mm f/4L USM
	Canon EF 14mm f/2.8L II USM
	Canon EF 15mm f/2.8 Fisheye
	Canon EF 15-85mm f/3.5 IS USM
	Canon EF 16-35mm f/2.8L II
	Canon EF 17-40mm f/4L
	Canon EF 20mm f/2.8 USM
	Canon EF 24mm f/1.4L II
	Canon EF 24mm f/2.8
	Canon EF 24mm f/2.8 IS USM
	Canon EF 24-70mm f/2.8L
	Canon EF 24-70mm f/2.8L II USM
	Canon EF 24-70mm f/4L IS USM
	Canon EF 24-105mm f/4L IS
	Canon EF 28mm f/1.8 USM
	Canon EF 28mm f/2.8
	Canon EF 28mm f/2.8 IS USM
	Canon EF 28-105mm f3.5 II USM
	Canon EF 28-300mm f/3.5-5.6L IS
	Canon EF 35mm f/1.4L
	Canon EF 35mm f/2
	Canon EF 35mm f/2 IS USM
	Canon EF 40mm f/2.8 STM
	Canon EF 50mm f/1.2L
	Canon EF 50mm f/1.4 USM
	Canon EF 50mm f/1.8 II
	Canon EF 50mm f/1.8 STM
	Canon EF 50mm f/2.5 Compact Macro
	Canon EF 70-200mm f/2.8L IS
	Canon EF 70-200mm f/2.8L IS, 带 1.4x 扩展器
	Canon EF 70-200mm f/2.8L IS, 带 2x 扩展器
	Canon EF 70-200mm f/2.8L IS II USM
Canon EF 70-200mm f/2.8 L IS II, 带 1.4x 扩展器	
Canon EF 70-200mm f/2.8 L IS II, 带 2x 扩展器	

# RED RAVEN 操作指南

兼容镜头类型	焦距
Canon EF	Canon EF 70-200mm f/2.8L USM
	Canon EF 70-200mm f/4L
	Canon EF 70-200mm f/4L, 带 1.4x 扩展器
	Canon EF 70-200mm f/4L, 带 2x 扩展器
	Canon EF 70-300mm f/4.5-5.6 DO IS USM
	Canon EF 70-300mm f/4-5.6L IS
	Canon EF 70-300mm f/4-5.6L IS USM
	Canon EF 85mm f/1.2L II
	Canon EF 85mm f/1.8 USM
	Canon EF 100mm f/2.0 USM
	Canon EF 100mm f/2.8L Macro IS USM
	Canon EF 100-400mm f/4.5-5.6L IS
	Canon Zoom EF 100-400mm f/4.5L IS, 带 1.4x 扩展器
	Canon Zoom EF 100-400mm f/4.5L IS, 带 2x 扩展器
	Canon EF 100-400mm f/4.5-5.6L IS II USM
	Canon EF 135mm f/2.0L
	Canon EF 135mm f/2.0 L, 带 1.4x 扩展器
	Canon EF 135mm f/2.0 L, 带 2.0x 扩展器
	Canon EF 135mm f/2.8 柔焦
	Canon EF 180mm f/3.5L Macro
	Canon EF 180mm f/3.5L Macro, 带 1.4x 扩展器
	Canon EF 180mm f/3.5L Macro, 带 2x 扩展器
	Canon EF 200mm f/2.0L IS
	Canon EF 200mm f/2.0L IS, 带 1.4x 扩展器
	Canon EF 200mm f/2.0L IS, 带 2x 扩展器
	Canon EF 200mm f/2.8L II
	Canon EF 200mm f/2.8L II, 带 1.4x 扩展器
	Canon EF 200mm f/2.8L II, 带 2x 扩展器
	Canon EF 200-400mm f/4L IS USM
	Canon EF 200-400mm f/4L IS USM 1.4x 扩展器
	Canon EF 300mm f/2.8
	Canon EF 300mm f/2.8L IS
	Canon EF 300mm f/2.8L IS II USM
	Canon EF 300mm f/2.8L IS, 带 1.4x 扩展器
	Canon EF 300mm f/2.8L IS, 带 2x 扩展器
	Canon EF 300mm f/2.8L IS II USM, 带 1.4x III 扩展器
	Canon EF 300mm f/2.8L IS II USM, 带 2x III 扩展器

# RED RAVEN 操作指南

兼容镜头类型	焦距	
Canon EF	Canon EF 300mm f/4L IS	
	Canon EF 300mm f/4.0 L IS, 带 1.4x 扩展器	
	Canon EF 300mm f/4.0 L IS, 带 2.0x 扩展器	
	Canon EF 400mm f/2.8	
	Canon EF 400mm f/2.8 IS II USM	
	Canon EF 400mm f/2.8L IS	
	Canon EF 400mm f/2.8L IS, 带 1.4x 扩展器	
	Canon EF 400mm f/2.8L IS, 带 2x 扩展器	
	Canon EF 400mm f/4.0 DO IS	
	Canon EF 400mm f/4.0 DO IS, 带 1.4x 扩展器	
	Canon EF 400mm f/4.0 DO IS, 带 2x 扩展器	
	Canon EF 400mm f/5.6L	
	Canon EF 400mm f/5.6L, 带 1.4x 扩展器	
	Canon EF 400mm f/5.6L, 带 2x 扩展器	
	Canon EF 500mm f/4L IS	
	Canon EF 500mm f/4L IS USM	
	Canon EF 500mm f/4L IS II USM	
	Canon EF 500mm f/4L IS, 带 1.4x 扩展器	
	Canon EF 500mm f/4L IS, 带 2x 扩展器	
	Canon EF 500 f/4L IS II USM	
	Canon EF 600mm f/4L IS	
	Canon EF 600mm f/4L IS II USM	
	Canon EF 600mm f/4L IS, 带 1.4x 扩展器	
	Canon EF 600mm f/4L IS, 带 2x 扩展器	
	Canon EF 800mm f/5.6L IS	
	Canon EF 800mm f/5.6L IS, 带 1.4x 扩展器	
	Canon EF 800mm f/5.6L IS, 带 2x 扩展器	
	Canon EF-S	Canon EF-S 10-18mm f/4.5-5.6 IS STM <sup>1</sup>
		Canon EF-S 10-22mm f/3.5-4.5 USM <sup>1</sup>
		Canon EF-S 15-85mm f/3.5-5.6 IS USM
Canon EF-S 17-55mm f/2.8 IS USM		
Canon EF-S 18-55mm f/3.5-5.6 IS <sup>1</sup>		
Canon EF-S 18-55mm f/3.5-5.6 IS II		
Canon EF-S 18-135mm f/3.5-5.6 IS STM <sup>1</sup>		
Canon EF-S 18-200mm f/3.5-5.6 IS		
Canon EF-S 24mm f/2.8 STM		
Canon EF-S 60mm f/2.8 Macro USM		

# RED RAVEN 操作指南

兼容镜头类型	焦距
Sigma	Sigma 10-20mm f/3.5 EX DC HSM
	Sigma 15mm f/2.8 EX DG Diagonal Fisheye
	Sigma 17-70mm f/2.8-4 DC Macro OS HSM
	Sigma 18-35mm f/1.8 DC HSM Art
	Sigma 20mm f/1.8 EX DG ASP RF
	Sigma 24mm f/1.8 EX DG ASP Macro AF
	Sigma 24-35mm f/2 DG HSM Art
	Sigma 24-70mm f/2.8 IF EX DG HSM
	Sigma 24-105mm f/4 DG OS HSM
	Sigma 28mm f/1.8 EX DG ASP Macro AF
	Sigma 50mm f/1.4 EX DG HSM
	Sigma 85mm f/1.4 EX DG HSM
Sigma 120-300mm f2.8 DG OS HSM <sup>1</sup>	
Sigma APO	Sigma APO 50-150mm f/2.8 EX DC HSM II
	Sigma APO 70-200mm f/2.8 EX DG HSM <sup>1</sup>
	Sigma APO 70-200mm f/2.8 EX DG Macro HSM II
	Sigma APO 120-300mm f/2.8 EX DG OS HSM
	Sigma APO 180mm f/2.8 Macro EX DG OS HSM
Tamron	Tamron 28-300mm f3.5 Macro
	Tamron 28-300mm f/3.5 XR Di VC LD Aspherical IF Macro
	Tamron 70-200mm f/2.8 Di LD IF Macro
Tamron SP	Tamron SP 10-24mm f/3.5-4.5 Di II LD
	Tamron SP 15-30mm f/2.8 Di VC USD <sup>1</sup>
	Tamron SP 24-70mm f/2.8 Di VC USD
	Tamron SP 28-75mm f/2.8 XR Di LD Aspherical IF Macro
	Tamron SP 70-200mm f/2.8 Di VC USD <sup>1</sup>
	Tamron SP 150-600mm f/5 USD Di <sup>1</sup>
	Tamron SP 200-500mm f/5 Di LD IF
Tokina	Tokina AT-X 116 Pro DX, 11-16mm f/2.8 SD IF DX
	Tokina AT-X 116 Pro DX-II, 11-16mm f/2.8 SD IF DX
Zeiss Distagon®	Zeiss Distagon T* 15mm f/2.8 ZE
	Zeiss Distagon T* 18mm f/3.5 ZE
	Zeiss Distagon T* 21mm f2.8 ZE
	Zeiss Distagon T* 25mm f/2 ZE
	Zeiss Distagon T* 28mm f/2 ZE
	Zeiss Distagon T* 35mm f2 ZE

# RED RAVEN 操作指南

兼容镜头类型	焦距
Zeiss Makro-Planar®	Zeiss Makro-Planar T* 100mm f/2 ZE
Zeiss Otus®	Zeiss Otus 55mm f/1.4
Zeiss Planar	Zeiss Planar T* 50mm f1.4 ZE Zeiss Planar T* 85mm f1.4 ZE

1. 不支持图像稳定 (IS)。

## APPENDIX E:

### 默认键功能

#### 默认键

项	键	功能
摄影机 BRAIN®	完全按下录制	录制：切换
	GPI 拨到高处	录制：开始
	GPI 拨到低处	录制：停止
Media Bay( 侧面 SSD)	完全按下录制	录制：切换/多重拍摄开始
	完全释放录制	录制：多重拍摄停止
	按下一半录制	AF：开始
	按下用户 1+2	退出 Media
LCD( 主要和次要)	按下向上	亮度 增加( 提高亮度)
	按下向下	亮度 减少( 亮度降低)
	按下用户 1	放大：切换
	按下用户 2	曝光检查：切换
	按下用户 1+2	LCD：切换锁定
EVF( 主要和次要)	按下用户 1	放大：切换
	按下用户 2	曝光检查：切换

# RED RAVEN 操作指南

项	键	功能
DSMC2® Sidekick	按下用户 A	AF 模式：循环
	按下用户 B	WB：自动计算
	按下用户 C	放大：切换
	按下用户 D	曝光检查：切换
	按下用户 A+D	SM：切换键锁定
	按下导航菜单	导航：菜单
	按下导航北	导航：向上
	按下导航南	导航：向下
	按下导航东	导航：向右
	按下导航西	导航：向左
	按下导航回车	导航：选择
	旋转顺时针	导航：顺时针
	旋转逆时针	导航：逆时针

# RED RAVEN 操作指南

项	键	功能
DSMC2 侧手柄	按下用户 A	AF 模式：循环
	按下用户 B	WB：自动计算
	按下用户 C	放大：切换
	按下用户 D	曝光检查：切换
	按下导航菜单	导航：菜单
	按下导航北	导航：向上
	按下导航南	导航：向下
	按下导航东	导航：向右
	按下导航西	导航：向左
	按下导航回车	导航：选择
	旋转侧面顺时针( 光圈控制拨轮)	光圈：打开
	旋转侧面逆时针( 光圈控制拨轮)	光圈：关闭
	按下用户 1( 标记帧)	录制：标记帧
	按下一半录制	AF：开始
	释放一半录制	键禁用
	完全按下录制	录制：切换/多重拍摄开始
	完全释放录制	录制：多重拍摄停止
	焦距控制拨轮顺时针 <sup>1</sup>	加长焦距
焦距控制拨轮逆时针 <sup>1</sup>	缩短焦距	
DSMC2 上手柄	完全按下录制	录制：切换/多重拍摄开始
	完全释放录制	录制：多重拍摄停止
DSMC2 外伸手柄	完全按下录制	录制：切换/多重拍摄开始
	完全释放录制	录制：多重拍摄停止

1. 焦距控制拨轮不可编程；也无法映射到其他功能。

## APPENDIX F:

### 菜单层次图

#### V6.4 中的菜单更改

在 v6.4 中已对某些摄影机菜单和设置进行了重命名和/或改动。下表列出了 v6.3 和 v6.4 菜单结构之间的差异。

V6.3	V6.4
Menu > Settings > Display > Monitor Control > Monitor Setup	Menu > Monitoring > Monitors
Menu > Settings > Display > Monitor Control > Overlays	Menu > Overlays > Custom
Menu > Settings > Display > Monitor Control > Priority	Menu > Monitoring > Monitors > Priority
Menu > Settings > Display > Monitor Control > Brightness	Menu > Monitoring > Monitors > EVF Top Menu > Monitoring > Monitors > LCD Left Menu > Monitoring > Monitors > EVF Left Menu > Monitoring > Monitors > LCD Top Menu > Monitoring > Monitors > LCD Menu > Monitoring > Monitors > EVF
Menu > Settings > Display > Monitor Control > Advanced	Menu > Monitoring > Advanced > Touch Menu > Monitoring > Advanced > Genlock Offset
Menu > Settings > Display > Test Signal	Menu > Monitoring > Test Signal
Menu > Settings > Display > Tools	Menu > Overlays > Tools
Menu > Settings > Display > Zebra	Menu > Overlays > Tools > Zebras
Menu > Settings > Display > Modes > Camera	Menu > Overlays > Status > Camera
Menu > Settings > Display > Modes > Lens	Menu > Overlays > Status > Lens
Menu > Settings > Display > Guides > Frame Guide	Menu > Overlays > Guides > Frame Guide
Menu > Settings > Display > Guides > Action Guide	Menu > Overlays > Guides > Action Guide
Menu > Settings > Display > Guides > Title Guide	Menu > Overlays > Guides > Title Guide
Menu > Settings > Display > Guides > General	Menu > Overlays > Guides > General
不可用	Menu > Image > Image Pipeline > Options
Menu > Settings > Look > Color	Menu > Image > Color
Menu > Settings > Look > Gain > Color	Menu > Image > Gain > Color
Menu > Settings > Look > Gain > User Matrix	Menu > Image > Gain > User Matrix
Menu > Settings > Look > ISO/FLUT	Menu > Image > ISO

# RED RAVEN 操作指南

V6.3	V6.4
Menu > Settings > Look > Sharpness	Menu > Monitoring > Advanced > Video
Menu > Settings > Look > Curves	Menu > Image > Curves
Menu > Settings > Look > Color Temp	Menu > Image > White Balance
Menu > Settings > Look > Video > Video Source	不可用
Menu > Settings > Look > Video > Look Config	不可用
Menu > Settings > Look > Video > Monitor Config	不可用
Menu > Settings > Look > LGG > Lift	Menu > Image > LGG > Lift
Menu > Settings > Look > LGG > Gamma	Menu > Image > LGG > Gamma
Menu > Settings > Look > LGG > Gain	Menu > Image > LGG > Gain
不可用	Menu > Settings > Maintenance > System Status > RCP Connections
Menu > HDRX	Menu > Settings > HRDx
Menu > Focus > Mode	Menu > Settings > Focus
Menu > Focus > Rack	Menu > Settings > Rack
Menu > Exposure Assist	Menu > Settings > Exposure Assist

# RED RAVEN 操作指南

## 菜单层次图

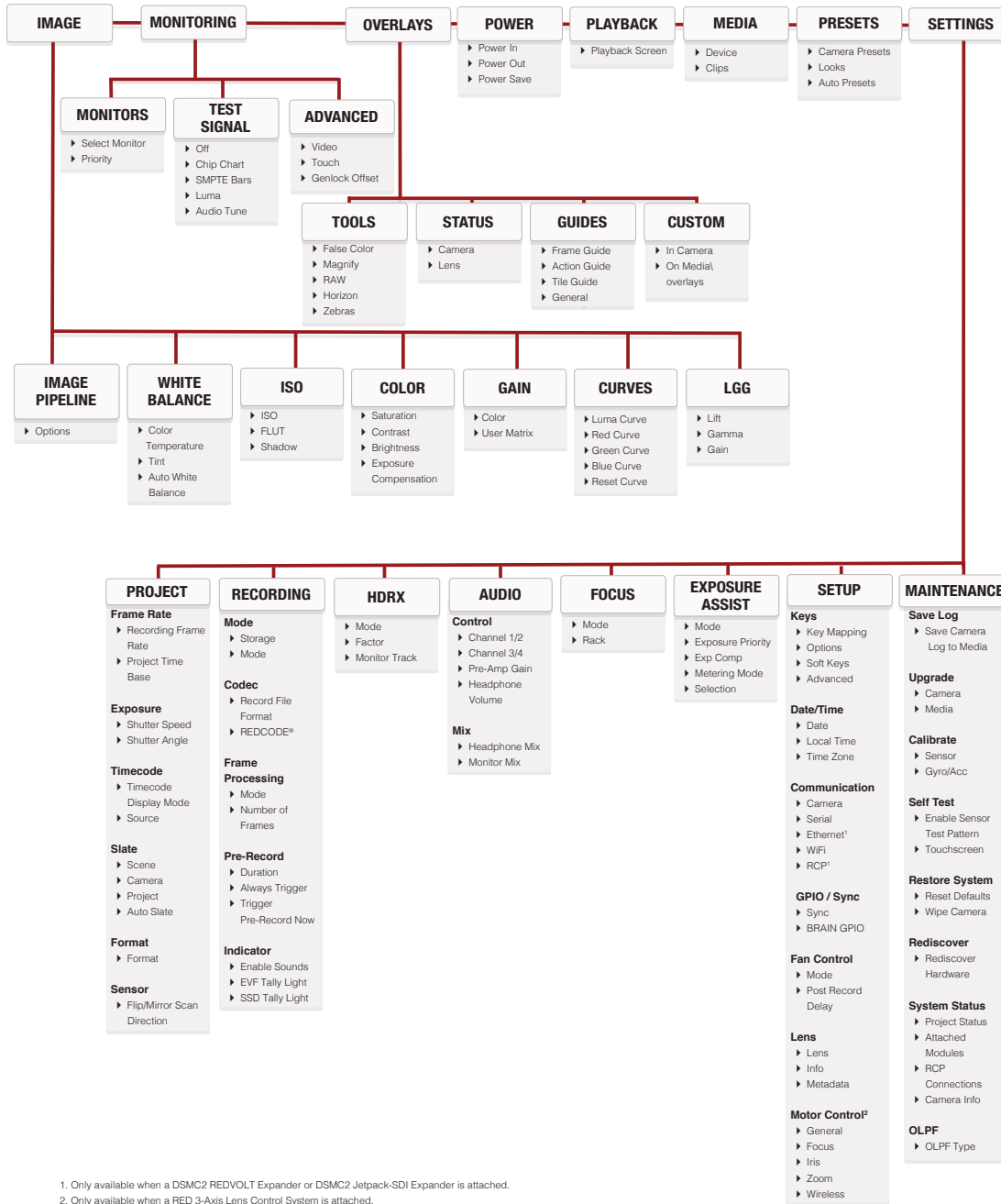

1. Only available when a DSMC2 REDVOLT Expander or DSMC2 Jetpack-SDI Expander is attached.  
 2. Only available when a RED 3-Axis Lens Control System is attached.